青島新民報

經中華郵政登記認爲第三類新聞紙類
每日出兩大張
發行所 青島新民報社
報紙價目 每份五分 每月一元二角 半年六元五角 全年拾貳元 外埠郵費每月叁角
廣告價目 普通一段一行(五號十二字)一元 特別一元五角 長期另有詳章函索即寄
各部電話

任援道軍協力日軍 掃蕩江北共匪巢窟

蘇皖省境各據點均已完全覆滅

殘匪萬餘已無路可逃

(江北〇〇十日中華社電)日華中軍九日午後四時發表：軍於九月五日對蟠踞揚子江北岸津浦綫東蘇地區一帶之偽新四軍開始作戰迄九月七日攻略根據地漢汴鎮及半塔集(安徽省南端)附近、繼續掃蕩該地區、海軍部隊飛行部隊及蘇浙皖綏靖部隊之一部與軍方密接協力云(南京十日中華社電)此次於江北肅清戰突入偽新四軍巢窟地帶之中心之日軍鈴木、金澤、白鳥、森仲、塚本、各部隊、五日行動開始以來、僅以五日間、早已粉碎竹鎮集(六合西北方三十公里)、半塔集(六合西北方七十公里)偽軍兩本據、復對於津浦綫大運河中間地區、畫建設新蘇維埃區之夢、而蠢動中之偽新四軍江北司令張雲逸所指揮之共匪約一萬、完全蹂躪、於本作戰、國民政府蘇浙漢綏靖軍總司令任援道將軍、親自指揮之新國軍之主力部隊、亦飄揚附以和平反共建國之三角標識之青天白日滿地紅旗而參加協力、飾國民政府倒共實踐之歷史的第一頁、即五日午後一齊移偽進擊之各部隊、以偽軍第一據點竹鎮集爲目標、由數路擊破偽軍之警戒陣地、徹夜繼續猛進六日拂曉以日軍鈴木部隊爲前鋒、各部隊相前後、突入佔領竹鎮集、更對急追敗走之偽軍、徹夜越江蘇、安徽省境之險要、四十五小時、所謂不眠不休之記錄的强行軍之後、突入江北偽新四軍本據半塔集、完全覆滅之、一方五日向某地進發、以任援道將軍之公子任祖宣大佐偽部隊長之國民政府綏靖軍、與日軍森仲部隊協力、對倒共處女戰展開火熾勇戰而北進、遂於六日佔領浦口東北方三十公里之大史、七日佔領程鰥橋(浦口東北方五十公里)遂於八日午後三時半進入竹鎮集、與友軍部隊遂感激之握手、日軍各部隊及國民政府綏靖軍、繼續展開共同作戰、於各處對敗餘偽軍擊破殲滅中、任援道將軍、九日由南京赴〇〇前綫司令部、親自對國民政府綏靖軍指揮中云。

淮河洪澤湖方面日軍 突開始新作戰行動

遮斷偽軍退路攻擊據點 江北日軍推進共匪牙城

(江北〇〇十日中華社電)七日追擊江北偽新四軍、而確保牛塔集古城之綫之日軍小腰、鈴木、石井、木戶各部隊、與淮河洪澤湖方面部隊呼應、於十日拂曉、突開始行動、左翼小腰部隊與淮河部隊相協力、向〇〇方面進攻、右翼石井、木戶部隊、向高郵湖西岸地區同進、中央之鈴木部隊、以一路與〇〇方面並行北進、一方於高郵湖方面待機中之日軍林田部隊、及海軍中島部隊、於九日夜突以舟艇〇〇隻、遮斷偽軍退路、向〇〇方面開始進攻云。(江北〇〇十日中華社電)五日來於江北周邊所展開之偽新四軍擊滅戰、互相呼應、七日拂曉、由蚌埠東方〇〇附近開始行動之日軍佐藤、筒井、各部隊、突向溝渠濁流、東北方面進擊、同日午後四時半、於洪澤湖西岸偽軍據點雙溝附近、敢行上陸奇襲、與陸軍航空部隊之爆擊相俟、猛攻河岸一帶之偽軍約一千、迄夕刻確保同地一帶、八日更向周邊之偽軍施以掃蕩、戰機於各地待機中、九日午後二時與由愈江岸方面進擊之各部隊密接連繫、以筒井部隊爲先鋒由雙溝向淮河南下於同十時半衛破夜陰、再行江北偽新四軍最大據點之盱眙西南方上陸奇襲戰、直向山嶽地帶開始猛進、盱眙防衛第一陣地打石山、(盱眙西方十六公里)之突破、已告成功、十日晨來向偽軍牙城指呼間勇躍繼續急進擊中云。

明年一月一日 召集國民大會

憲政實施會首次會議 意見一致向政府進言

【南京十日專電】國民政府關於十大政綱之一憲政實施、爲圖其具體的促進起見、乃組織憲政實施委員會、關於憲政實施具體的要項及召集國民大會、進行種種研究中、九日開會第一次憲政實施委員會討論結果、以憲政實施具體的第一步之國民大會、將於明年即民國三十年一月一日召集之意見、已見一致、決將此意旨向政府當局進言要求云。

日海軍航空部隊 空襲湘省要衝

辰州對岸兵工廠遭破壞 粵漢綫衡陽倉庫亦粉碎

(〇〇基地十日中華社電)日華中艦隊報道部〇〇基地九日發表日海軍航空部隊於九日再度實施攻擊湖南省辰溪、辰州、瀘溪、即炸擊辰溪對岸兵工廠及東南方十公里柿溪口、數處起火、在辰州、瀘溪亦炸擊軍事設施、十數處起火、又別動隊攻擊粵漢綫衡陽、衡山倉庫使其起火、日方無何被害。(上海十日中華社電)日中國方面艦隊報道部九日發表：

一、海軍航空部隊八日在金華東方十一公里地點、炸碎軍用倉庫五、及同倉庫附近集積之油罐約二百、更對諸暨站構內貨車及貨物並江岸卸貨場附近貨物、投以巨彈炸燬、且該站站綫數處均炸碎折斷。

二、八日沿岸封鎖中日艦艇一部、對擬向象山灣內道入之帆板舟艇投以炸彈擊沈。

三、目下揚子江下流地域警戒中之日江上艦艇與陸軍及綏靖部隊緊密協力下、掃蕩高郵湖方面偽軍云。

攻擊寗波諸暨

(上海十日中華社電)日海軍航空部隊及艦隊、於九日活躍如左狀況、(一)海軍航空部隊之精銳、於九日正午前午後實行二次攻擊寗波、將該地及甬江江岸碼頭並附近之軍需品倉庫等、爆碎、幾無完膚、更於浙贛綫諸暨站及貨車二輛、爆破多數軍用倉庫荷揚場、收甚大戰果。(二)沿岸封鎖艦隊之一部、於九日向浙江省東端松門附近之偽軍事設施砲擊大破云

漢口上流日軍 在新灘口登陸

(上海十日中華社電)日華中艦隊報道部十日正午發表、(一)江上艦艇之一部、協力在漢口上流四十五哩新灘口之陸軍部隊、以陸戰隊登陸、由江上並陸上對燕子窩、水道綫地區之掃蕩戰、紛紛舉赫赫戰果、(二)海軍航空部隊連日對浙贛綫方面並安慶方面實施偵察攻擊中、六日轟炸衢縣、江山、九日轟炸鷹潭、建昌附近之輸送機關、與以莫大損害、更於安慶方面亘七八兩日對在安慶西南西三十公里上石牌下石牌之中間偽匪掃蕩中之陸軍部隊協力對共攻擊云。

香港澳門 突然發現虎疫

(廣州十日中華社電)八月下旬以來、英屬香港、葡萄牙屬澳門方面、發現虎列拉、因防其蔓延、對在廣州日陸海外三當局之連絡會議結果、指定該兩地爲虎列拉流行地、而加强廣州方面之防疫陣容云。

日陸軍航空隊 空襲興化附近

(〇〇基地九日中華社電)八日日陸軍飛機小野部隊、八日與地上部隊相呼應、急襲高郵東北方四十公里興化附近軍事諸設施、及揚州東北方四十公里泰縣東方兵器工場、加以炸碎、九日午前中再對興化方面軍事施設炸擊、與以大打擊、據該部隊偵察、該方面韓德勤所率重慶軍集結舟艇於興化附近、似與共產軍、即將發生內鬨云。

責難欺瞞行爲 朱德對渝嚴重抗議

蔣共相尅將益深刻化

(太原十日中華社電)向石太綫南方地區潰走企圖遮斷鐵道之共匪一萬、受日軍精銳神速果敢之包圍猛擊、五日在馬坊鎭北側高地、而被殲滅、此項共匪未曾有之大慘敗、朱德等首腦部、以及中共陣營均受甚大衝擊、卽使無此也、蔣共兩者之相尅、亦更深刻、據最近太原方面所接確報、此次石太同蒲東潞各鐵道遮斷企圖、係八月四日偽軍事委員會前政治部長陳誠會來延安開軍事會議、而決定者、鐵道之破壞、由共匪擔任、重慶偽軍則擔任武器彈藥糧秣之輸送、及兵器補給、傷病之治療、醫藥之供給等、惟當實行之際、重慶偽軍完全將協定蹂躪、不送一援兵、竟拱手坐觀共匪之被殲滅、因此朱德等對重慶偽軍深致不滿、猛烈責難共欺瞞行爲、已提出抗議文如下。

(一)當此次襲擊鐵道之際、曾決定由晉南地方及豫省之重慶軍掩護共產軍後方或實行補給派遣預備隊而北上、乃竟不見一兵之援、致共產軍死傷達一萬數千名。

(二)彈藥雖決定由晉南地區重慶軍補給、乃竟不予一次之補給、致作戰發生大困難、而見抗戰力之急激減退

(三)因對於野戰病院、及醫療材料之協定、被蹂躪、傷病之收容不可能、致在某地不得不允第三百八十六旅長陳賡活埋七百餘名之傷病兵士。

(四)襲擊結果、日本軍實行晉東北地區共產軍最後地盤遂縣、和順、武鄉、榆遼綫徹底的掃蕩、結果共產軍已逢着重大危機。

(五)因無糧秣之補給共產軍致不得不由自己勢力地盤強制徵發良民及軍需物資、因此共產軍一朝而獲住民之怨恨云。

晉省共匪連長 王某率部投誠

因判明共軍橫行無道 殺其監視團長來歸順

(太原九日中華社電)重慶陣營之連續慘敗、與新政權之堅實發展、更使偽將兵對於抗戰前途深抱悲觀、內部相尅日甚一日、和平熱望愈益高昂、脫走歸順之將兵、亦逐漸增加、七日有賀龍部下共產軍、第百二十師獨立第二旅三營十一連長王占表等八十五名、攜帶捷克機關槍五、步槍六十、向神池附近日軍部隊申請歸順、據王連長談稱該部隊原屬山西軍、今年正月誤信八路軍之甜言蜜語而赤化、被編入第百二十師、嗣因判明共產軍橫行無道、深爲憤怒、遂殺被監視之政治工作團長而歸順

冀中區日軍 粉碎偽軍 收獲偉大戰果

(石門十日中華社電)在各地對欲趁高粱棉花等農作物正繁茂之期、企圖侵入冀中地區蠢動之偽軍進行果敢討伐之日軍、最近戰果如左：

一、日軍清水部隊九月二日午後三時許探知在鉅鹿(順德東方五十公里)東北地區、有約一千之共匪侵入、立即在閻家口一帶、向之急襲、予以損害甚大、使之潰走、結果匪軍遺棄屍體八十具、鹵獲槍械三十、

一、九月六日小川部隊在南宮(順德東北三十八公里)東南十二公里大辛莊附近、探知有偽軍新編第七旅潛入、即將其主力二千五百人加以包圍攻擊、予以極大損害後、使之逃走、其一部二百人已在北辛莊完全殲滅、偽軍共棄屍二百三十具、俘獲三十五、鹵獲機槍八十、但日方戰死士官三人云。

(石門十日中華社電)在京漢沿綫冀中及北部冀南地區日軍八月中所獲綜合戰果如左：

戰鬥次數	四八三
蔣軍總兵力	七〇二八一
蔣軍遺棄屍體	二四七〇一
俘虜	九〇九
鹵獲兵器	輕機其他多數

日本與大陸間 有綫電話開通

(東京十日中華社電)日本與大陸間之通信動脈業已完成新京、天津、大連等處間有綫電話通話矣、即從來延及奉天之國產無裝架電綫迄延長迄新京之工程業已完竣、乃自十日起正式開通、是日開始營業之先、午前十一時、東京新京間交換祝賀通話、日村田遞相與李滿洲國交通部大臣、大久保市長與金新京市長、八田東會長與馮新京商工會議所會長、山田遞信次官與廣瀨滿洲電電總裁、古野同盟通信社長與森田國通社長分別交換通話、雖距離三千公里、頗收好成績、嗣自午後起開始一般營業、次經日內地奉天綫、由內地與大連天津相結之有綫電話、亦自十一日起開始、電話費一次通話由東京至新京大連間七元、由東京至天津間八元四角云。

緬甸反英熱烈

同盟會決定反英工作

【莫斯科十日專電】九日宣稱、緬甸全境反英情緒高漲、英方久思以最可怖手段劃除於一九三九年成立之「自由同盟會」、業於八月二十六日在仰光召開大會、全國各黨派各級人民咸派代表前往、大致決議緬甸之自由及立即停止戰爭、該同盟會當局并決議效法印度組織反英國民黨、專事進行反英工作

以國寶爲抵償 渝偽向美借款

各方面對此釀成物議

(香港十日中華社電)爲獲得外貨而盡萬策之蔣偽政權、最近致電在美國勾留之宋子文、以故宮博物館所藏之國寶、爲抵當對美借款二千萬美金、有於極秘密進行折衝中之事實、業已暴露、惹起各界驚愕中、而該國寶曾委託倫敦博物館保管、嗣倫敦當局因歐洲戰局激變中約於四個月前轉送紐約者、因爲中國唯一無二之國寶、故各方面對偽政權醸成物議云。

古城新月 (10)

第二十章 意外的婚約

月梅趕緊替駿青說：「我們正在這兒談論您啦！」麗雪說：「談論我什麼？」月梅笑着說：「談論您太愛花錢、幹麼買這麼許多傢具？」麗雪說：「這還算多？」駿青也說：「真的、你不要再買了！」麗雪搖頭說：「我不買啦、這就够用的了、以後我什麼都要節省。」月梅笑着說：「哼、您現在是這麼說、一轉身就忘！」麗雪仍然笑着、說：「你們往後看呀！連鋼琴我都不買啦、明天我派人硬由公館裏把客廳的那架拉來。」又向駿青說：「以後我要定出預算、每月用費至多不能超過了五百元。」月梅說：「哼！五百元、還算少嗎？」麗雪却說：「那麼依着你們、應當叫我怎樣？叫我一個錢也不花、當守財奴、我可作不到。反正我決不是毫無打算、現在我每逢花一個錢都是有一種用意、在你們看着就以爲我是浪費了！」月梅冷笑着說：「其實您就是浪費了、我們也是管不着！」麗雪看了月梅一眼、剛要再說話、忽然院中又有人叫麗雪、隔着窗子一看是陳蕙如來了、她手裏提着一籃果子和兩匣糖果、這屋裏的三個人齊迎出去、陳蕙如就笑着向駿青說：「柏先生、你大喜了！」駿青臉紅了紅。麗雪叫余媽把禮物接過去、她說：「你幹什麼還給我們送禮？」陳蕙如笑着說：「這算什麼禮物、不過是表示表示我已知道你們訂婚了。」隨說、隨一同到北屋裏、麗雪又很高興地把張淑儀呂淑馨那些人的禮物一一給她看、並抱着那個洋娃娃、笑着說：「把這個送給你吧？」陳蕙如點頭說：「好、送給我就送給我、反正你們將來是不……」因爲駿青在旁、她不便過於說湊趣的話、就笑了笑、把這句話中止住。又說：「你們在報上這種自我宣傳、可眞利害、今天上午就有許多人到書店裏向我打聽、都問你們什麼時候才結婚、又問你們是不是現在就已然同居了。」麗雪抿着嘴兒微笑、表現出來她內心的愉快。陳蕙如在這裏談了約有一個多鐘頭、她才走。待了一會兒、祁大小姐帶着僕婦、孩子、來到了。一進門她就嚷嚷着說：「是誰的主意登報？你們也太急性子啦！」雖然她嚷嚷着但態度却不急躁、麗雪却答覆說：「是我的主意、不是爸爸說明他不管我們了嗎？我們爲什麼不登報呢？爲什麼不索性把這事情公開了呢？」祁大小姐說：「可是你們這麼一來、叫爸爸更沒有讓步的餘地啦、我也不能替你向爸爸要錢啦。你這件事辦得眞太決裂、爸爸由一清早看了報就煩、就說要把這兒的房產全都賣了、帶着家裏的人走、永遠也不回北京！」麗雪說：「那沒有關係、回北京不回北京、那是爸爸他自己的事、爸爸如不見我、我也不去找他、除非他將來遇着什麼危難、或是他得了什麼重病！」祁大小姐說：「我是想給你要上幾萬塊錢、我們若不趁着這時候要、將來也是都便宜給別人、再說你就是手裏有幾個歷年積蓄下來的錢、那又能够花幾天的？」又向駿青說：「今天聽說舅父還到我們那兒去、那位譚行長還要找你去呢！」麗雪說：「要叫我們都同家去也行、就是得承認我們在報上登的那段啓事。」駿青在旁聽着、心裏却覺得十分煩惱、他暗中向月梅點了點手、叫月梅隨他到院裏、他就說：「大小姐在這兒、叫她們姊妹談吧、我走了。」月梅問說：「您上那兒去？」駿青說：「我回家去歇歇。」說畢、隨就走了。他出了門、坐着洋車回到家裏、就覺着天熱得十分難受、心裏尤其熬煩、想自己是因爲擺脫婚姻、謀自立、才由家中出來的、如今別的事都沒有作成、倒跟麗雪演成了這種關係、看麗雪並不是拖着決心在外面準備吃苦、她出來不過是爲要硬造成她與我的關係、跟她父親賭一口氣。假若她父親承認這件訂婚的事、譚行長也向我父親疏通好了、叫我回去再當少爺、她去當少奶奶、那又多麼無味呀？因此忿忿地、恨不得自己再去登段啓事、否認與麗雪的婚姻。睡了一個覺之後、天色已晚、麗雪帶着月梅又來了、勉强着他、叫他跟隨着出去玩。駿青沒法子、只得跟着麗雪又出去吃飯、然後到一家西服店去做衣裳。

大阜銀行招考練習生傳票生廣告

(一)名額 練習生六人 傳票生四人 (二)年齡 練習生十八歲以上二十二歲以下 傳票生十五歲以上十八歲以下 (三)學歷 練習生中學肄業或有相當學力者 傳票生高小畢業或有相當學力者 (四)考試科目 練習生國文簿記珠算口試 傳票生國文珠算口試 (五)考試日期 九月十五日上午十時 (六)報名 即日起攜帶本人四寸半身照片及證明文件向本行總務課接洽 (七)待遇 錄取後均須覓具妥保到行試用一月期滿合格 練習生第一年月給津貼十二元 傳票生八元(膳宿均由行供給)

青島市猪肉業同業公會啓事

近日猪隻來源缺乏、成本增漲、同業等門市交易、莫不大受賠累、爰公議自本月十日起、將售價略事升提、以資救濟、此乃出於萬不得已之舉、特此聲明、尚祈賜顧諸君鑒原是荷。

計開、
上肉 每一市斤 售價玖角
中肉 每一市斤 售價捌角

青島煤炭分銷股份有限公司 鳴謝啓事

敬啓者敝公司在社會局指導之下正式成立已於九月五日舉行開幕荷蒙當地長官及各界名流枉駕光臨並蒙惠賜鴻文厚儀不勝榮幸之至誠恐答拜不週謹綴蕪辭特爲道謝

董事長 李玉祥 經理 朱漢樞 副理 張博荃 全鞠躬

謹告

逕啓者本公司之本月定期停電(第三星期日)改於九月十六日(星期一)施行綫路工事於左記各區域停電又因當日修理發電所機械除停電區域之外并對於一般動力需要家之各工場請予留意或於當日停工一日相應登報通告即希查照爲荷

計
午前八時至正午止 山東路北段及南段天津路北京路河南路濟南路李村路即墨路市場一二三路招遠路館陶路堂邑路臨淄路聊城路甘肅路德平路蘭山路太平路湖南路浙江路方面奉大路西段泰山路益都路附近一帶武定路錦州路附近一帶鐵山路綏遠路方面
自正午至下午五時 昌邑路諸城路順興路濰陽路洮南路大名路附近一帶龍口路湖南路東段大學路萊陽路文登路棲霞路萊蕪一二路齊東路東段登州路南段

民國二十九年九月十日
膠澳電氣股份有限公司啓

劉正汀君鑒 有要事急待商討見報希速來本報販賣課面洽

拔齒、治療、專門、(無痛迅速價廉)
戶井齒科醫院
肥城路三號(德縣路口) 電話(二)七二九〇號

上海玲奮電器機械製造廠
接洽處 盛亨洋行 青島東鎮
電話三一二一四號 歸化路十二號

山東省總經理
莒蒲洋行
青島聊城路一一六號
電話二二五九七

時論
重慶僞都將遷往何處？

連遭轟炸已成廢墟的僞首都重慶、不惟失了首都資格、並且失了普通市鎮的資格、因爲這廢墟瓦礫中間、人民誰都是「望望然去之」、看起來人類還是往生路上走的多、在這樣環境下、重慶的僞政權雖欲依然倔强、無奈這地方已立不住脚、不得不再謀遷都、據香港外人所得情報、此次蔣政權遷都絕對守祕密、據視察四川的成都、西康的敎堂、甘肅的蘭州、都有被選擇的資格、僞政權畢竟逃避在何處？這時尙不敢斷定、但他爲愚弄民心、還要把重慶改爲陪都、以保持他的首都資格、他們多造這重幻境、用心固已良苦、但又當得甚麼？不惟重慶現在已失首都資格、卽僞政府所欲遷往的地方、又有那裏够首都資格？若從實際着想、恐怕僞政權方面也覺可笑罷。

屢次遷都已見窮極之策、尤其要將重慶改爲陪都、更是無聊可笑的很、須知陪都並不是隨便贈一個名號、是有他當然的資格和趨勢、中國的陪都制度很早、都不像僞政權這樣陪、周營豐鎬二京、漢營東都、唐以太原、明以燕京、淸以奉天、都是叫做陪都、但那時的陪都創設是在國家閒暇富强的時候爲之、以資表彰國力强大、其實呢？「都城過百雉、國之害也」、根本用不着這些、何况遷徙流離、首都尙找不到安全地帶收拾、還要的甚麼陪都？時至今日蔣政權還不忘擺虛架子、他的一切虛僞、難道還看不出來？

遷都二字用於重慶僞府、已是極不適當、因爲遷都是以此地古老、另自新都、光明正大的遷入、在國家謂爲遷都、在人民就是搬家、這本是極普通的事、現在重慶僞府是被轟炸立不住脚、纔謀遷移、遷移的地方還要祕密、從來遷都的未有如此無體面、這明明是逃避、遷都二字加在僞府頭上、太覺奉承過大、將來他要逃避在那裏呢？遍觀各地、實在沒有給他看出一個安全地方。

老實說蔣政權最初遷往重慶的時候、是選擇了又選擇、愼重了又愼重、當他們午挪到這安樂地帶的時候、以爲這蠶叢魚鳧間、是絕對保險受不到軍事威脅、這裏便是永久的安樂巢穴、然而現代立體戰爭的戰法、與「一夫當關、萬夫莫開」的時代是有些不同、他們認爲絕對不受威脅的安全地帶、竟成了日機最高轟炸目標、反覆繼續、終於使這繁華都市化爲廢墟、不得不再謀逃避、由是感觸到立體戰術的威猛、重慶抗戰的愚妄、蔣介石蓄謀抗戰費了幾年的防範的防範工夫、不崇朝就給摧毀了、將共軍幾萬幾千的聯合防綫、數架飛機光降、就可以使其全體擾亂、一方面僅是費幾筒輕汽油、勞役幾個駕駛員、一方面就得傾其全力疲於奔命的應代、蔣共軍無論怎樣粉飾宣傳、是不能掩蔽事實的、重慶是被轟炸的立不住脚、爲謀安全搬搬家像是應有的一着、但是重慶既不安全、全國各地較重安全的又在那裏？僞政府在重慶、旣爲轟炸目標、挪到別處也是一樣、是以重慶僞政權已成爲一隻火老鴉、到處可以貽害的。

日新體制準備會 舉行小委員會
已決定國民組織諸綱目
四次準備會將提出報告

（東京十日中華社電）九日新體制準備小委員會、自午後一時半起迄十時五十五分、前後歷十小時、亘三日於準備會論議之中心、（一）中央本部中核體與新體制促進協力會議之關係、（一）總裁爲總理大臣之專任可否、（一）國民組織之名稱問題、（一）地方支部長以地方長官兼任乎、或由一般民間起用適任者乎之問題等檢討結果、以小委員會之意見、決定如左諸綱目、自十日午後二時起、於所開第四次準備會、由有馬座長、以此報告更徵求委員全體之意見、而資近衛首相之統裁。

一、中央本部與新體制促進協力會議之關係、示於常任幹事會案改爲二元制統括於中央本部長之爲單一制。

一、總裁與首相之關係、於草案「總裁以任內閣總理大臣之職者充當之」云云、改爲「總裁內閣總理大臣或其指名者充當之」

一、關於副總裁之設置、其存廢並員數等一切委於近衛首相之決定、

一、會之目的草案第二項所載、「本會以指導萬民翼贊國民組織之確立爲目的」云云、改爲「本會確立萬民翼贊國民組織、以明確其運用爲目的」、

一、中央本部之地方支部長不限定知事或所謂民間人、不問官民、以人物本位而詮衡之、

一、關於中央本部事務局之組織、於草案將所謂分十一部、以單分部改爲「各部以部長一名副部長若干名及部員若干名構成之」、於九日小委員會所決定之國民組織之修正案如左。

一、國民組織設總裁、副總裁（副總裁之存否與其數委於近衛）、

一、以總裁之諮問機關設顧問、

一、總裁副總裁之下設中央本部、（甲）中央本部設本部長、（乙）中央本部設總務會、（丙）總務會之下設事務局、中央協力會議、（丁）事務局設各部、設參與若干名、（戊）中央協力會議、以由總裁指名半數之議員、與下部組織推薦之半數之議員構成之、（庚）協力會議之議員、最初爲三百名之預定、其相當數減員、（一）協力會議之議長、以本部長充當之。

一、道府縣支部之組織、準中央本部之組織、於道府縣支部長之下設道府縣事務局並道府縣協力會議、支部長不問官民、設適任者且支部長長兼道府縣協力會議之議長、

一、都市支部之組織、準道府總支部、於都市支部長之下設都市事務局並都市協力會議、右會議以都市常會充當之、

一、町村支部之組織。準郡市支部、於町村支部長之下、設事務局與町村協力會議、右會議以町村常會充當之、又將以鄰組組織之町內會、並部落常會、使包含於國民組織之中與否、以國民全部爲會員與否之問題相關聯、尙未決定云。

美大建艦契約簽字
決定着手建設太平大西兩洋艦隊
國防預算百五十億元

（華盛頓十日中華社電）羅斯福美大總統、於九日對業已通過上下兩院送致白宮之總額五十二億五千六百萬美金（國幣約二百二十三億九千萬元）之新追加國防豫算案、署名已終了。（又電）亞利大總統祕書、九日發表羅斯福大總統對總額五十二億五千百萬美金新追加國防豫算案、署名終了云、同時關於其內容發表如次：

一、在議會目下審議中之巴克瓦茲軍事訓練法成立、基於必要之陸海軍省要求、百二十萬人分之完全裝備必要之經費、

一、戰車、步鎗、機關鎗、大砲、彈藥、載重汽車其他豫備品確保必要之經費、

一、本年度中爲確保陸海軍機一萬四千三百九十四架、並海軍機四千二十八架必要之經費、

一、基於大西太平兩洋艦隊建造計畫、爲增强海軍七成建造軍艦二百隻必要之經費。

（華盛頓十日中華社電）與龐大新追加國防豫算之成立、同時美海軍決定將着手建設太平兩洋艦隊、海軍省九日發表此次總額三十八億六千百萬美金（國幣換算百六十四億元）爲美海軍未曾有之大建設契約已簽署終了云、右新契以大量建造軍艦二百一隻爲始、而期各種裝備之充實者、主要內容如左、

一、軍艦二百一隻建造費三十五億美金、內容四萬五千噸級主力艦七隻、（建造費各一億美金）

一、航空母艦八隻、（建造費各五千七百萬美金）

巡洋艦、驅逐艦約五隻、潛水艦四十三隻、特務修理艦一隻、

一、海空軍基地及海軍工廠追加擴張費千四百六十五萬三千美金、

一、海軍機三千四百架追加購入費一億八百萬美金

一、民間兵器工場並政府兵器廠擴張費四億七千二百萬美金、

一、陸海軍人兵舍並軍需工場勞働者宿舍擴張必要之經費、如斯照本年度向議會提出之國防關係豫算合計達百五十億美金云。

有全艦隊力與現有勢力對比如次的發表矣、（單位艘數）

△主力艦現有一五、新規建造（包含建造中）一七、計三二。
△航空母艦現有六、新規建造一二、計一八。
△巡洋艦現有三七、新規建造四八、計八五。
△驅逐艦現有一九七、新規建造一七一、計三六八。（註除對英讓渡之五十隻）
△潛水艦、現有一〇四、新規建造八二、計一八六。
△總計現有三五九、新規建造三三〇、計六八九。

建艦內容發表
期以五年完成
軍艦總數將達六八九艘

（華盛頓十日中華社電）海軍省九日發表總額達三十八億六千百萬美金空前之龐大建艦契約內容、海軍當局謂將其數衍、右契約中列入軍艦二百一隻之建造計畫、五年乃至七年後期大西太平兩洋艦隊之完成者云云、而言明、其完成之日、美海軍以擁洄之防備爲方針云。

夏威夷美艦隊
舉行演習出港式

【夏威夷十日專電】夏威夷淀泊中之美國聯合艦隊於九日早晨以五日間之予定所行之參加演習出港式、但此旗艦爲航空母艦聖魯竟亞號之太平洋、該船恰爲美國海軍根據地視察中之諾克斯海長官等坐乘云。

美在聖爾西亞
設飛行根據地

【華盛頓十日專電】美國以西部水域防衛策、租借英領西印度諸島、此足以海空軍根據地而使用、九日據美陸軍當局所發表稱、美國陸軍於聖爾西亞島設飛行基地、由中型轟炸隊所成之二飛行隊、常駐該處强化巴拿馬運河之防備爲方針云。

德機滿佈倫敦上空
轟炸全市交通地區
由所攝照片證實英遭重大損失
英各處碼頭停止活動

【倫敦九日專電】德軍司令部九日午公佈戰報如下：「德空軍鑒于惡劣天氣、仍八日午及八日夜對倫敦採取報復轟炸、所攝各照片業已證實敵方因德機大規模之攻擊、已遭重大損失、九日夜德機仍在泰晤士河兩岸轟炸港埠、設備、碼頭、油池、電力電氣工廠、自來水廠及倉庫等、再攻擊倫敦附近各飛行場、另一批德機曾攻擊福斯灣、重創敵商輪八千噸者一艘、八日夜敵機曾空襲漢堡、在住區投下數彈、民房多所摧毀、九日敵機共損失二十二架、德機僅四架失蹤。

【斯德爾哥摩十日專電】據倫敦來電、九日下午四時十分、倫敦又發出警報。

【斯德哥爾摩十日專電】據倫敦消息稱、德空軍於九日下午曾攻擊英國京城之交通中心、德轟炸機隊在驅逐機羣之掩護下、圍繞市區及泰晤士河下游各匯、英方面高射砲火雖烈、但未曾擊落德機一架、德機之在白晝空襲約一小時、未聞英方驅逐機之起飛相抗、深覺懷疑。

【斯德哥爾摩十日專電】據倫敦官場方面之報告稱、倫敦各碼頭及港埠活動暫告中斷、各船舶原定駛來者、應駛往他港、故糧食之輸送、以後將經道或公路、倫敦方人士不承認倫敦人民觀爭德軍之空戰方針、深感不安、當九日之襲擊、僅有英方高射砲向德機相抗、幷未見驅逐機相抵、故人民更形不安、或謂英驅逐機無隙起飛也。

【斯德哥爾摩十日專電】倫敦瑞典芬蘭海員敎堂及芬蘭使館、業於星期六大轟炸時着彈損壞、所幸使館內幷無人居住、僅物質損失而已。

市中心區遭受猛炸
市民死傷極重
建築物多數被炸起火
戰戰競競處理善後中

【倫敦十日專電】據英空軍省及治安省九日午後三時共同發表稱、自七日至九日晨、德空軍轟炸隊之空襲倫敦、被害調査、雖尙未完竣、而轟炸以倫敦市爲中心、亘相當廣範圍、現已判明被害者、有醫院三棟、並亘兩條住宅街受猛烈轟炸、自八日而迄九日、人命損傷死者共三百六名、重傷者共計一千三百三十七名、又在泰晤士河沿岸船塢等處、因受爆發力强大之炸彈發生火災、有如火能之程度、倫敦市中、極冷靜勇氣對德軍之轟炸善處中云云。

日駐英武官室
遭德機投彈
仲野大佐勇敢救火

（倫敦十日中華社電）七日夜對倫敦市投下無數炸彈之中、有一彈落於日陸軍武官室之屋上、在頁加路日陸軍武官室、適有當值之陸軍武官補佐官仲野好雄航空少佐在屋上、觀德空軍轟炸之際、時爲午後九時半、德轟炸機一架所投下之燒夷彈、距仲野少佐所立之處落下僅二十米以內之該屋上、該少佐雖免於難、而燒夷彈忽燃燒屋頂、而命職員報告樓下門衞所、復親取水桶、突進正在燃燒之火焰中、勇敢努力消火、遂使之熄滅、因通報警、及警防員等馳來時、已在火熄之後、該警官等對該少佐之沈着勇敢機宜處置、深爲感謝、又同日之轟炸、日陸軍武安辰巳大佐所住劍津數高層建築物有强力炸彈落下云。

因英機之空襲
德兒童傷亡數

【柏林十日專電】德國孩童於五月十日至八月三十一日期間、遭英機空襲而傷亡者達七十八名、重傷者二十九名、輕傷者二十二名、自地域上之分配、貝登區域有兒童二十九名殞命、漢堡有十二名殞命、二十名重傷、及一名輕傷云。

德瑞協定成立

【柏林十日專電】柏林九日下午公佈關於瑞典與德軍佔領區國荷比貨物交換之德瑞協定、其內容略陳如次、關於荷蘭佔領地區與瑞典之貨物交換協定、德瑞兩政府委員會、於一九四〇年八月七日卽告成立、其所以延岩至今者、祇因最近數月來貨物交換細則、未曾解決、貨物清算及償付咸經柏林之德國清算銀行、關於瑞典與比利時佔領地區貨物交換之臨事細則、亦已成立云。

匈牙利軍開入
達郞西瓦尼亞

【布達佩斯十日專電】匈牙軍隊頃於九月八日開入達郞西瓦尼亞第四區、幷未發生意外。

在和平親善目的下
進行經濟交涉
日小林代表定期抵荷印
荷印當局將組織代表團

（日昌丸船上九日中華社電）日小林商相一行、預定十二日午後抵巴達維亞港、商相擬上陸後、卽與齋藤日總領事會見、舉行協議、以文書發表日方根本的態度、翌（十三）日以特派使節、而正式訪問卡爾達總督、又小林商相、曾在船中與大田首席隨員以下、舉行協議、礎商數次結果、關於細目意見已完全一致、協議終了後、商相對記者團聲明略謂、日方根本的態度、與基本方針、蓋欲與和平親善之意圖下、進行以共存共榮的目的之純經濟的交涉云云。又九日船中接到荷印情報部長李特曼氏、歡迎日本特派使節之電話、一般觀測、此歡迎詞顯係對日本方面具有諒解者、對交涉前途、使節方面亦極抱好感、同時並期待交涉之圓滑進展云、

（巴達維亞十日中華社電）日荷印會商開會將迫在近日內、而荷印當局九日對記者團關於荷印方代表團之構成、言明如次、荷印當局近任命代表、如使構成特別代表團一節、幷未考慮、而關於特別題目之討議、爲應付將來必要、構成代表團亦未可知云。

意大利外相
再訪匈保兩國

【布加勒斯特十日專電】齊亞諾意大利外相、於近日再度訪問保加利亞、匈牙利兩國、移國由羅馬尼亞接受割讓多不魯中及北部達郞西瓦尼亞兩地完畢、舉行視察。

意空軍敏捷行動
英無防禦餘暇
海發煉油池着彈起火災
亞歷山大港遭澈底破壞

【羅馬十日專電】意軍司令部九日午公佈戰報如下：意空軍九日中攻擊海發、晚間轟炸亞歷山大城、攻擊海發一役、我軍迅速捷敏之行動、不允敵人有防禦之餘暇、故敵方煉池着彈起火焚燒、亞歷山大港內寄椗各船及海軍根據地均遭破壞、意軍各機皆安返原防。「東非方面意空軍轟炸蘇丹之、及波巴、及蘇州港之海軍站、及貯油池、敵機曾空襲摩哥迪西奧、馬塞埃及培巴拉等地、損失甚微、當敵機襲擊摩傑奧飛行港之際、意驅逐機曾擊落敵機一架、人機俱毀」。

德機投彈毫無間斷
倫敦再起火災
炸彈之響音震動全市
整夜空襲翌晨始漸熄

（倫敦十日中華社電）德空九日午後五時十分及八時四十分、歷二次而空襲倫敦、飛舞市之中樞地區上空、投下數百之高爆發炸彈及燒夷彈、倫敦再發生新火災。（又電）自八日夜起至九日拂曉、德空軍之猛襲爲倫敦市民之經驗最激烈者、空襲時間自午後八時起迄九日午前五時半、實達九小時半及特自十時前後起迄五時約七小時來往倫敦上空之德機炸音、殆無一分鐘無間斷、接力式之爆音之連續、以可驚之正確性與執拗性、反覆繼續、此倫敦中心地區高射砲聲及爆彈之炸裂間近可聞、從來雖極稀、而八日夜、所間斷震撼大地、轟音響徹週邊炸裂之直前乘風落下之炸彈、使全市民戰慄、又記者所住之旅館之寢室、如取千炸彈至午前五時左右爆音漸絕、乃開窓眺望空中尖銳之爆音急速度迫於頭上、有一震動旅館、然此乃最後之一擊、三十分鐘後、九日午前五時三十七分漸解除空襲警報云。

決傾最善努力
貢獻日蘇外交
日新駐蘇大使暢談抱負

（東京十日中華社電）日强力外交陣容最初之人選、決任爲駐蘇大使之建川美次中將、九日夜於東京自邸以武人豪快之言詞、所談抱負如次、

余爲軍人、因由政府命任蘇聯大使、政府之外交政策與余從來所懷之意見一致之點、因與松岡君爲多年朋友、外交刷新之決意、而承諾就任者也、血壓雖略高、但身體仍强壯、決將以六十一歲之老軀、決意果日蘇親善關係之使命、曾往蘇聯四次、最初在明治三十四年、以英國駐在員而赴倫敦途中、最後爲脫離國際聯盟歸國之時、以種種意味蘇聯與余因緣甚深、而與松岡君非僅脫離聯盟時、自彼任滿鐵理事時、余任參謀本部歐美課長時起、卽爲親交意見、尤分合致、赴蘇後、將傾最善努力而貢獻於日蘇外交云云。

羅保國境問題
定期舉行割讓
雙方放棄任何土地要求
宣佈確定兩國之新邊界

【布加勒斯特十日專電】據羅馬尼亞京城各報云、羅馬尼亞割讓多布魯甲予保加利亞、訂於九月十日至十月一日間舉行、幷劃分四階級、據簽訂之協定、不動產之渡讓、定於九月十五日至十五日期內舉行、私產之賠償則另立協定規定之、羅保兩方現已放棄對於保國償付官產十萬萬羅幣之要求、放棄再有任何土地之要求、幷宣布確定羅保新邊界、雙方交換該協定之批准書後、三月再開始人民之交換云。

健胃　助消化　去疲勞

高單位　維他命B1劑

强力米太寶靈片

以下諸種狀態之時、體內必需多量之維他命B1、此時若由强力米太寶靈片以補給之其效最爲迅速偉大。

一、食慾不振　消化不良　便秘
一、業務繁冗　身體疲勞
一、脚氣（軟脚病）
一、發熱病人
一、病中及病後衰弱
一、授乳期及妊娠中
一、夏期疲乏
一、乳幼兒發育不良
一、運動競技家
一、神經痛及糖尿病

（價目）100片　200片
各大藥房均有發售

株式會社 武田長兵衛商店

40(5)150

地方新聞

唐省長離濟南下 視察各道設施
視察泰安道後當晚返濟

濟南通訊　山東省長唐仰杜、前爲加強行政機構、增進工作效率、特將魯省原有四道區廢止、進行改劃爲十道署、委定十道道尹、於六月一日分別成立辦公、茲悉唐省長以各道署甫經設立、其一切是否合宜設施、是否完備亟應親往視察指導、以整飭改進、而利新政之進行、故於六日晚恭返來濟視察之華北政務委員會王委員長離濟後、即偕同西田顧問官親赴濟南道尹公署視察認爲滿意於一時許視察完畢返回省署辦公、即於翌晨八時餘、偕同河野機關長、西田顧問官、莊建設廳長、（維屏）夏祕書風及隨行人員等、離濟搭車南下、預定當日抵兗州、稍事就擱、八日到濟寧、視察兗濟道署設施情況、召集職員訓話畢、返回泰安、於九日在泰安視察泰安道署并向職員訓話後、當晚即可返回濟南、唐省長等離省時、各廳廳長、俞祕書長各警察分署長、以及各機關主要人員、均到車站歡送云

魯省振務委會 電旅京津同鄉 爲災民呼籲
請大施鴻慈廣爲募款

濟南通訊　魯省自入夏以來、水旱飛蝗冰雹等災、相繼頻仍、各縣先後呈報到省、被災區域、已達數十縣、山東省公署、一面派員施放急賑、一面電呈華北政委會撥款振濟、業蒙撥發振款十萬元、以辦急賑、惟災區遼廣、災民衆多、杯水車薪、實難普濟、山東省振務委員會委會長張星五氏、於前日特致電山東省旅京津各市同鄉靳翼卿勞遜五寇韻臣等數十人、爲災民大事呼籲、請本仁心仁物愛國愛鄉之誼、大施鴻慈廣爲勸募、迅賜匯款、以活民命、而紓災黎云。

京市檢舉 大批肉商
將嚴重處罰

北京通訊　京牲畜管理處屠宰場、自成立以來、即努力於供給市民安全的衛生的肉食、但最近因牲畜輸送之澀滯、及其他關係、致市場上發生肉食不足之現象、以故私屠及自城外私運入城之獸肉、遂趁此機會、充斥於市場、牲畜管理處、鑒於此事乃係市民保健衛生上之重大問題、遂與警察局及社會局二方面緊密連絡之下、自上月二十八日起、就各城門市內各飯館肉鋪肉攤等、實施檢舉私屠私運之商鋪、截至目前止、被檢舉者飯館十五家、肉鋪十六家、肉攤十二處、及其他四處、共計四十七起、至被檢各戶之商館、現正在警察局及社會局嚴重處罰中、此種私屠私運之不衛生獸肉、並未經過任何衛生檢查、故其中亦有因傳染病死亡極爲危險之肉類、自市立屠宰場運出之獸肉、係經過衛生上各種檢查合格者、故在獸肉上、均蓋有驗訖及月日之戳印、一般市民於購買時、對於有無驗訖戳印、應有加以注意必要云。

沂州道尹在日照懇談情形
×王道尹○井上部隊長□李縣知事△根本縣顧問

沂州道尹王九思 實地考查民情
偕川本顧問視察日照縣

本報特派記者陳紹文通訊　沂州道尹王九思氏、曾於上月中旬出發、沿各縣視察、實地考察民情、及指導各縣行政、於本月五日上午九時、偕同川本顧問、及科長以下十餘人、到達日照縣、在縣知事以下歡迎中入城、到縣公署略事寒暄、即至旅邸休息。

（沂州道尹王九思）

下午二時、開始視察、舉行中告後、聽取各科人員報告縣政各項工作、三時巡視各科室、四時聯絡並慰問友軍各部隊、五時檢閱縣警察所及警備隊、對警務人員訓話大意如次：

「訓話」「日照縣治安方面、聽到報告已入正軌、並無大部土匪、僅不過零星殘匪、時常出沒境邊。肅清工作責任、都在警察身上、縣政進行要以警察爲基礎、日照縣警察精神方面很爲振刷、待遇方面較其他縣份更爲優厚、更應努力工作、推行政治、把肅清工作責任負起、警察供職細則、雖以縷述、今以「正」、「明」、「強」、三字相勗勉、希望警官、記入腦中、隨時運用、正者、自己身正、身正而後才可正人、應具有警察威嚴、明者、學業修養、頭腦清新、心中備有百科能力、任何事來都爲即時應付、強者、強制執、而行使警權、此三點要切記、關於警備隊方面、應注重訓練、訓練乃表現個人之精神、出發討伐要抱有必勝之信念、友軍屢次作戰、殺敵奪城、都抱此目的、均應效法、槍枝性能射擊程度要明瞭、以免虛耗子彈、對百姓要特別愛護、餉糧均係百姓所出、事變後、民生塗炭、富者遠遷、所餘者僅大多數貧人、如再有軌外之勒索、於個人大良上、實在說不下去、諸位要奮勉、目下中國情勢已趨明朗、中日交涉條件已成立、不日中國將派大使到日本去、所以對事務、和環境、要努力門爭、對以往友軍援助、應抱感謝心理」云云

「川本顧問訓話」「警察、警備、大多數均係日照人、關於職守各條已經道尹講過、本人再補充幾句、日照人應爲日照治安努力、本地人辦本地事、爲當然之義務、各位戚友均居於縣內、衣食係由百姓供給、應爲日照發展謀安全幸福、日照大部土匪已無、僅有小數殘匪、警備竭力剿之、均不成問題、臨沂、沂水、莒縣、警備都獨立、討伐獲功很大、臨沂警備與警察大大討伐、每月得槍械百餘枝、歸順工作、八月份十天內、歸順者三百五十名、皆由於警備隊力量而歸順、希望日照縣警察爲日照努力、匪徒定能歸順、取消害怕心理、始終抱勇敢向前心理、勝利總是我們」云云。（未完）

閒話首都公園
以秀山公園爲最幽麗

南京通訊　在六朝聖地的古金陵、都市中人多樹少、空氣混濁、炭氣重於養氣、在事實方面、亟需要一個公園、來調劑這大都市的人們精神。

▲秀山公園▲　首都以前的公園、原只第一公園、鼓樓公園、及秦淮小公園等三處、第一公園範圍最大、原名秀山公園、建築於癸亥年間、係蘇督齊撫萬因追念故督李英威（秀山）醵資而建、全園之構築布置、半中半西、映山帶水、清曠幽雅、確爲首都全市公園中最佳麗者。

▲更改名稱▲　園中建有英威閣、如宮殿式、重簷高聳、翠瓦輝煌、閣前樹有李公銅像、並刊石爲銘、東爲遺囑室、西爲秦樂亭、前築噴水池、迤南更有歷史博物圖書館、極壽壯麗、迨後更名爲第一公園、將英威閣更爲烈士祠、取消銅像碑石、另建龍潭、討孫陣亡將士紀念碑、遺囑室中改置總理遺囑。

▲鼓樓公園▲　當事變前、爲城中市民惟一遊憩之所、其外尚有公共體育場、運動健兒、常往作比賽、鼓樓公園、因地近鼓樓而取名、亦齊撫萬時所建、樓前勒有碑石、旁疊假山、分植花樹、西北有一亭、環植冬青似籬欄、登暢觀閣眺望、全市可見、每逢夏夜遊人尤爲熱鬧、園中一切布置亦頗清雅。

▲秦淮公園▲　秦淮小公園、在貢院街前、南臨秦淮河、隔河即爲石壩街擺渡口、自國府奠都南京之後、由市政府建成小公園、木馬鞦韆、成爲兒童遊樂場所、園中有松亭、外圍竹籬、爲鬧中取靜之惟一休憩所、園右爲民衆閱報室、惜事變後市政府雖曾設法計劃添置各種兒童運動器、然因經費問題、迄今未能實現。

▲五洲公園▲　在城外方面、有五洲公園、山塘環抱、萬柳垂堤、周圍長達四十餘里、山色湖光、每當夕陽西斜、玄武湖中畫舫聯翩、五洲公園、茶客如雲、即兜售小販攤、而賓至如歸、爲全市最佳之消夏勝地、所感美中不足者、因距離太遠、往來不便、致不能使市民長往遊憩。

▲計劃修葺▲　今第一公園已於前年毀於兵燹之下、體育場竟破壞無餘、鼓樓秦淮兩公園存安然如故、惜因面積太小、目前首都地廣人稠、其能吸收養氣而可遊憩之公園、則獨付闕如、市政府鑒於城區公園之荒蕪、已決分期修葺、蔡市長並已聘定專家設計進行、但因第一公園損毀太重、已無法修理、其能修者、亦僅鼓樓、秦淮、五洲等三公園而已。

東平縣新民總會 舉行結成式

東平通訊　中華民國新民會、東平縣總會、歷經數月之籌備組織、現巳各就端緒、各種屬於會之機構、亦巳整飭完成、除王知事就任總會長外、官吏分會、由祕書張少塘氏兼任、警察分會、由警察所長陳鶴紡氏兼任、軍人分會、由大隊附黃耀中氏兼任、於日前舉行結成及擁戴王縣知事及大崎次長就任總會長次長各職、將來東平縣由作新民達於至善之旨、而造成眞正王道樂土之前瞻、定有無限之新展望云。

平度縣警備隊 痛剿殘匪告捷
斃匪十餘名生擒三名

平度通訊　平度縣警備隊大隊附張耀忱、對於士兵學術兩科、嚴加訓練、同共甘苦、士兵均願效命、故對於劉匪尤爲勇猛異常、匪衆聞風膽寒、本月三日夜半、據密探報告、一三區交界、一帶村莊、有大股共匪第八路盤據、鄉架勒索、殺人放火無惡不爲、該隊附聞報之後、即會同阿部指導官、於四日上午八時、率隊三十餘名、到達里遇村、與匪相遇、我方迎頭痛擊、匪衆頑抗、激戰兩小時餘、匪不支、遺棄尸體十餘具、槍數枝、子彈等、餘匪逃竄、被我方生擒三名、至十二時我軍整隊凱旋、該地方一帶民衆、全體送出莊外、無不額首稱慶云。

各河下汎期渡過 冀境慶告安瀾
各河務局召開慶祝大會

天津通訊　因去歲洪水襲津、本年一屆雨期人心惶惶、咸認災禍之將重演、因此自七月七日上汎以來、市民即呈不安狀況、待各河稍見水漲、關於洪水肇禍謠傳四起、其間各河雖不免顯露險象、然終未成災、中經兩月之久、冀境各河及津市區、均未肇患、按冀境各河七月七日上汎、中經兩月、九月六日下汎、下汎之後、則可保河水不肇患、而本年慶告安瀾矣。

按自本年七月七日上汎後、在汎期水勢寔蠻上汎、尤以七月七日後之伏汎、爲一年中之最大汎、一方因氣溫增高、太空空氣易致流動、促進雨量增加、更造成巨大流量、尤以京津一帶、靠近海區、颱風時時襲來、致易造成巨大流量、本年伏汎期間、冀中各地雨量相當強大、以致在七月底八月初間、各月水勢上漲、尤以子牙河上漲爲甚、以致其右岸新修土堤冲刷塌陷不少、子牙河務局搶護奏功、而其對岸六堡一帶民堤出險、決口數丈、而永定河亦曾一度潰決惟未肇成任何災患、其他若南北運河、大清河等、水勢平緩、毫未見任何險勢、現巳下汎、漲水時期巳過、雨水頻繁時期巳無、本年決保安瀾、聞各河務與水利局等、以本年平安渡過、未肇災患、將舉行安瀾大會、以資慶祝云。

濟南郊新市街 本月中旬開工
燈水各項設施審議決定

濟南通訊　新興大濟南之都市計劃、其後由建設總署濟南工程局準備中、將於年內完成、濟鐵社宅百戶、一般住宅一百五十戶之新市街、爲緩和現在之住宅困難、以建築住宅爲目的、擬定之兩郊都市計劃、命呈請租用土地者約百人、先繳租權金之半額、以該資金作濟南工程局收買土地、修築道路等用、日前於特務機關、開第五次都市計劃委員會、關於（一）年內新造南郊住宅二百五十戶之件、（一）關於處置一部繳租權金者之件、（一）本年度建築着手調査之件、（一）關於現地交付開始時期之件、（一）電燈自來水設施對策等各項、審議決定、此內關於南郊新市街建設問題、待至本月中旬對建築者代交土地完了、即時着手工事、預想電燈、自來水亦能按裝、近代的市街瞬將出現也云。

高密教育分會 正式結成
當場推定職員

高密通訊　新民會高密縣分會爲推進本縣教育、特組織高密縣教育分會、於日前下午三時在新民會會議室召開結成會、計出席爲該會刘宿次長、荒木科長、周部員縣公署教育科長代表及本城十校小學校長、開會後、首由刘宿次長報告開會意義、當場推定本部職員、并議定以下五個分會所在地、計爲高密支會設縣立第二小學內、姚哥莊支會設姚哥莊級小學內、芝蘭莊支會設後芝蘭莊私塾內、康家莊支會設張家大莊初級小學內、蔡家莊支會設蔡家莊初級小學校內、至四時會議完畢、即行散會云云。

津中原公司門前 交通恢復
清除內部灰燼

天津通訊　日租界繁華地區之中原公司自發生火警後、全部大樓房及所有貨物均成灰燼、日警署爲避免來往該公司前之行人危險起見、自上月二十八日起、對中原公司前之交通加以限制、電車亦停止開駛、茲該公司之餘火全部熄滅、且已派工人在內清理亂土灰燼、對於交通方面由三日起恢復通行、所有中原公司附近圍繞禁止通行繩、已於日前撤除、交通全部恢復。

愛儂平安

治淋界的後起之秀

內服藥

統治新久淋症

奏効準確　好像名手　射箭一般

淋疾化學療法、普通乃以「阿佐色素之應用爲發端、嗣因有「索爾逢阿密得」單基化合体之新發見、方呈現爲新療法之曙光。然因有「索爾爾逢阿密得」双基與美企兒双基的結合体之發現而使該療法有更進一步之光明色彩。如今此類藥劑之產生殆呈氾濫狀態、然厥後發表之最進步的研究證明云具有美企兒單基之本劑、在其治療效果以及副作用、遠勝過前者等語。淋疾之化學療法、由是達到空前的最高峯。

惟「愛儂平安」其爲後起之秀治淋劑之最高峯！

本劑對於淋菌、發現他藥望塵莫及的顯然卓越效果、即不論急性慢性任何淋疾、服藥後僅需一二日而確可看得濁尿清澄淋絲消失此因本劑在血液內之濃度高於他藥、殺菌作用隨之强大所致。本劑之体外排泄、比他品更爲完全故絕無中毒及其他障碍之誤。以上所述皆爲具有一個美企兒基之本劑的獨特優点。

包裝　片劑　10錠裝　20錠裝　50錠裝　100錠裝（每一錠重0・5瓦）（另有粉劑）

Ⓟ 總製藥發行處　大日本製藥株式會社　本店　大阪市道修町　分店　奉天市浪速通

各埠大藥房皆有出售

代理品目

利比兒（淋病藥）
藤井靈寶丹
衿元（去衣領之汚垢）
保土精（樟腦劑十倍）（腺他淋四百倍）
露麗髮（染白髮）
惠乃玉（婦人座藥）
飛來必（滅蠅藥水）
蚊子香（龍馬牌）

陸海軍御用工場　保土谷曹達株式會社製品
各國協定常盤會鹽酸加里指定販賣店

華北總批發處　發賣元　寅屋大藥房　青島膠州路山東路角　電話 二五六一六 二九六七 番

鹽素酸加里（各燐火會社納入）
過酸化曹達
青酸加里（金銀溶解用）
蓚酸　晒粉
苛性曹達　容量300瓩　20瓩
麵粉漂白劑
硫酸　鹽酸　硝酸
其他工業用
醫療藥品
衛生材料
批發零售

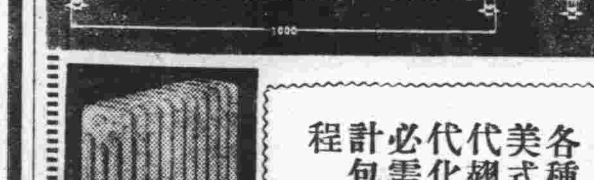

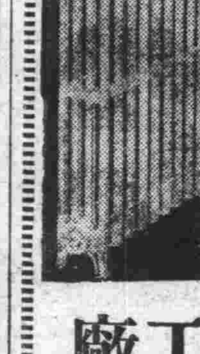

各種新式暖汽爐片美式生鐵鍋爐新出代翅暖汽管又是現代化各工廠防寒的必需品本廠兼代設計包裝一切暖汽工程

源盛爐暖汽工廠　青島湖南路六四號　電話四八八一號

康勳臣　古方祕製　開胃舒肝丸

此丸藥性溫和男婦咸宜專治九種肝鬱不舒胸膈悶堵腹滿膨脹不思飲食倒飽嘈雜嘔吐酸水氣逆不順兩脅刺痛氣鬱凝結心胃疼痛氣急悶鬱噎膈反胃痞悶不暢等症見效神速久已著名即服此丸立能解鬱舒肝寬胸順氣開胃止痛凡由飢飽或急氣所得之病三付全愈一盒斷根每盒六丸國幣一元五角

心胃刺痛等症一盒保險斷根

康勳臣　婦科聖藥　調經養血鳳凰蛋

此蛋專治婦女經血不調月經超前錯後忽多忽少血色不正黑紫成塊氣滯血閉凝結不通氣虛血虧子宮寒冷崩漏不止赤白帶下小便淋痛行經肚痛肚脹墜痛腰酸腿痛兩脅發脹胸膈滿悶嘔吐惡心頭暈眼黑四肢無力生氣惱怒貪寒涼瘀血成病癥結痞塊腹中積聚左邊一條右邊一塊攻上攻下心胃疼痛心慌心跳酸軟無力咳嗽疼喘午後發燒作冷面黃體瘦不思飲食日輕夜重自汗盜汗久不生育屢患小產或無子嗣及姑娘經閉乾血癆症即服此蛋無不立效藥力絕大萬試萬靈每盒六粒二元四角

青島總代理北京路一號天合益大藥房

東鎮建古藥房　滄口同義堂　北京路長春堂　外埠濟南張豐子藥房　博山福成祥　高密順德泉　膠縣宏大藥社　坊子振華齋　灘縣宏大號　安邱裕興號　均售　外埠函購寄費三角五

婦女白帶（康勳臣製白帶聖藥）

當日見效　兩盒斷根

婦女無論赤白帶下久必腰酸腿痛百病叢生子宮虛冷血虧血虛面黃飢瘦飲食無味身體作冷兩脊發脹受孕難望本號代理〔靈效健坤白帶丸〕善固元神而補氣血寒熱兼顧老幼咸宜二盒保癒永不復發健體止帶靈若仙丹近來假冒甚多購者注意◎每盒二元四角

青島總代理北京路天合益藥房　東鎮菜市路建古藥房　北京路長春堂均代售

夢遺滑精腎虛早洩一盒見效三盒斷根

清補妙品　固精　腎部救星

補腎丸

專治男子氣虛腎虧失天不足後天虧損陽萎不擧擧而不堅堅而不固見色即洩火敗精寒幼年破身太早手淫過度夢遺滑精腎水不足腎囊潮濕小便渾濁頭暈眼黑腰背酸痛精枯體弱四肢無力虛弱自汗陰虛盜汗虛寒腎冷久無子嗣夜多惡夢心神不安凡是虛弱腎腑等症速服此丸功能滋陰補氣固腎固精元陽立充精神活潑壯腰納背益體添精強精補腎種子極易效力偉大百發百中誠爲男子之寶品每盒國幣一元五角◇煙台福昌泰福興堂◇膠縣宏大藥社◇博山福成祥◇濟南張舉子大藥房◇灘縣東大衙宏大號◇坊子站下振華齋◇高密南門外順德泉均代售

青島總代理北京路天合益藥房

▲本埠代理▲
北京路　長春堂
黃島路　福海藥房
膠州路　杏林堂
東鎮菜市路　建古藥房
滄口　同義堂
四方　德成號
東鎮威海路　泰和堂

新聲

稿約

一、本版歡迎千字左右之小品、散文、隨筆及小說、非特約過長者不錄。
一、來稿切勿用鉛筆寫、橫寫、由左往右寫、兩面寫、及寄來未完的稿子。
一、每篇稿末須註明姓名住址及蓋章印鑑須與署名相同。
一、來稿無論刊登與否概不退還。
一、來稿請貼足郵票欠資不收。

鄰

虞士

那一天傍晚。於是丁二太爺就開始搬進了新居、新居在羊尾巴胡同六號、羊尾巴胡同就是在南小街那塊兒、一出街、便是朝陽門了。

丁二太爺對於新居很滿意、那是舊式的四合的房子、院子里只有一個同居的鄰家、他們一家住一半、那鄰居是什麽、什麽學校、當然隳、學校對於書香門第的丁府、總是很相宜了吧、何況二太爺的姑娘少爺們、都在求學時代。

說起丁二太爺之所以叫丁二太爺的歷史、已不可考、他活了整整六十個年頭辮子十年前才剪掉、還沒有讓人家說他老幫子、老白毛、老頑固、而却稱他爲二太爺、這是他很引爲榮幸的、榮幸的。

二太爺家道小康、頗有點子積蓄、老伴兒五年前死去、只遺下三兒一女度日、每每想起往事、二太爺總要嗟嘆長吟的、又什麽：「參透了、鏡花水月……」又什麽：「憶前塵、那堪回首……」好像對於人事的幻變、有着無限的慨嘆之意……

且說、二太爺搬進了新居、自己住了一間小屋、屋里的光綫不太好、只有一只窓、是整整對着隣居學校那個空空的講堂、這些天大概是放假、二太爺只偶而看見一兩個穿洋服的青年來過幾次：其餘、就祇剩下那個看門的老頭子住在里面、這樣、對於丁府是再方便沒有了家、剛剛搬過三天、丁二太爺又開始度着讀書生活、並且、時常把小兒子叫到面前、講些三字經、百家姓什麽的。

「噯、你年歲太小、焉能知道呢、就說還居吧、是頂要緊的事了、你看總是咱們爺們的福氣、擇了一個學堂做鄰居、所以、所以、所以昔孟母、擇鄰處嗎、昔孟母……」丁二太爺拿起三字經指給小孩子看、小孩子茫然的望着他那雙未戴鏡子的老眼。

鄰居、在丁府搬進後的第十天開始活動起來了、很怪的是、一些年青男子外、還有好些年青女子、也在講堂里互談着。

也許是他們開課了吧、二太爺本想讓自已的兒子也去報名上學、可是、看了門外掛着一面牌子、上面寫着「白水美術學校」、本來他對於美術兩個字就疑惑、何況又有一張不明白的招生簡章帖在那里！印着：白水美術學校招生簡章

一、定名——本校學名
二、宗旨——純藝術、美育、美德、美的人生與一切。
三、資格——女、男、青年、中學畢業或不。
四、學費——入學費五角、石膏像費九元八、模特兒費十元六、雜費六元、以上均按每兩個半月計算。

丁二太爺對於奇怪的簡章特別費解、什麽叫美的人生與一切？什麽叫石膏像與模特兒？……於是：他便在自已屋里那隻正對學校講堂的小窓注了意。

學校正式開課了、三十幾位青年男女們、擁擠在講堂里、有的坐在一處互談着、有的弄枝黑的筆在一個架子上的雪白的紙上亂塗道子、更有的、很漂亮的女學生下課時被男學生追着……一切的動態、都是從丁二太爺奇異的眼光中通過。

「美術者……所謂男女混雜、眞眞豈有此理也……噯、這……擇……擇……昔孟母啊……擇……」

日子常了、二太爺所見到的景像也習以爲常、不但不帶着奇異的態度、反而常嘆息着說：

「唉、這年頭、要反古了、反古了、男的追着……你們沒有念過詩經的國風第一章嗎？所謂……所謂窈窕淑女君子好逑也、……」他常對人們說、不過每每在夜里自已睡不着的時候、他便聯想到近來心情很壞、也不知到底是什麽弄成的、於是他又想起那肖窈窕淑女君子好逑來、並且更想起：「寤寐求之、求之不得、寤寐思服、悠哉悠哉、輾轉反側……」等等、等等、但偶然用手礁到花白的鬍鬚、却又不由的一陣苦笑、幾聲嗟嘆。

也許是近朱者赤、近墨者黑的道理發生效力、白水美術學校把一個十八世紀腦筋的鄰居丁二太爺給感化了不少、雖然那縐紋的老腦筋里刻不進去什麽美育、美德、美的人生與一切、但畢竟對於學校里的一切發生了不少的興趣、有時、在學校下課時、也常常跑進那個講堂里看一看、或是找那個看屋子的老頭子談一談。

講堂里牆壁上掛着、放着些大小不同的石膏像頭、起初是足足把丁二太爺嚇煞、直等到老頭子告訴二太爺這是所謂石膏像、於是二太爺不但不怕、反而發生了無限的愛好、原因呢、是講堂的一偶有一座祖祼的維納斯全身石膏像。

丁二太爺對於維納斯起初連看都不看一眼、只抱定了目不斜視的態度、但、到後來慢慢地覺得屋里沒有人、便也看上兩眼、直等到他對那潔白的祼體發生害羞而興趣時、他不僅每天用手輕觸幾下、更常常念着什麽、「增之一分則太長、減之一分則太短、施朱則太赤、着粉則太白」的宋玉的好色論來、丁二太爺焉能說不了解美術、何況他又是一位大賞鑑家與批評家呢、這不能說不是鄭家美術學校的功勞了？

日子一長、丁二太爺也和那鄰家學校的學生有些熟識起來、並且有些青年每逢遇見他還微微一點頭、更有、使得丁二太爺高興而「輾轉反側」的：是有一兩個漂亮的小姐們、也有時對丁二太爺打招呼笑上一下。

本來這是無所謂的事、何況成天價在一起的鄰人、不過在丁二太爺畢生沒有享受過的心情、却是受寵若驚的了。他那小屋的窓子、是唯一的美麗的天下。西洋景的發祥處、於是、常常可以聽到一種哦吟、這種哦吟比先前大不相同了、因爲在二太爺、好像是返老還童的、在老年上找到青年的心情。

女學生若一對他笑、他便老不客氣的吟出詩經來、又什麽：「巧笑倩兮、美目盼兮。」又什麽：「手如柔荑、膚如凝脂、領如蝤蠐、齒如瓠犀、螓首蛾眉……」最末一句螓首蛾眉却使二太爺耐難、因爲所見的小姐的頭是那麽奇奇怪怪的形狀、奇怪得衛國篇找不出相當名辭形容、而二太爺愈顯頂的樣子稱讚鄰家、鄰家的女學生們愈好笑的對二太爺發生好玩的眼光、到末了、害得我們丁二太爺搜盡枯腸、來找不出讚美辭來。

丁二太爺生活有趣味了、曉得自已也年青了好些、不過在鄰家年青男子面前、總是不能放出關不住了的心、實際呢、有時也需要老字、好倚老買老的對女學生們說些話。

丁二太爺自已心虛、因爲畢竟是一肚子理數、所以總是用理智控住跳躍的心情、按說像二太爺能有少年的心呢、可是二太爺畢竟有了、二太爺眞偉大、二太爺不同常人。

有一天、二太爺很高興的換了一付花鏡、拭淨了、坐在屋子的窓前、一面看看書、一面思想怎樣也讓自已的子女去進美術學校、想來想去、到底是不上算、便決定不讓女兒去、只讓兒子去、二太爺這種思想眞超手庸人、頗有些哲理與帶數學的腦筋、莫怪丁二太爺是老年人之中的革命者。

他的思想正在交雜着、突的一抬頭、從窓口望見對面講堂里一個奇異的現象、這現象也許是自從他戴上新換的眼鏡才發現的吧。

二太爺所見到的、是講堂的一面、有一個床樣的榻、榻後的牆上、是一面褐色的幕、幕前面、也就是榻上面、是橫臥了一個白金色全祼的女人的肉體、學生們、安靜的坐在那里畫着。

二太爺忙摘下眼鏡、吐了一口唉、從跳蕩的心中擠出兩句「罪過、罪過」來。

在這一刹那的變遷。二太爺本想拿起眼鏡再看、但、突然間的思想、於是自已用手捶着頭、把那還居以來的思想與幻潮、完全推翻、他差不多對已往的心情憤怒起來、他開始怨恨鄭家的美術學校、於是他立刻下了決心、他招呼他的兒女們前來、告訴他們明天要搬家、但走進來的是小兒子。

小兒子手里拿着一本三字經走進、二太爺面前、正要開始問書的時候丁二太爺摸着小兒子的腦袋、小兒子眼睛正對着窓外那個講堂上、二太爺摸他腦袋的手往下一溜、忙擋住了小兒子眼睛、乾咳了兩聲、開始用蒼老而顫抖的聲音說：

「昔孟母啊、擇鄰處：擇鄰處……」說完、把小兒子了擁在懷里。

丁二太爺戴上眼鏡、摘下來、嘆口氣、戴上眼鏡、又摘下來、等等、等等……

廬郊館的鮮花 （二十八）

敍昌

白蘭說完、坐得端端正正地、側首望着窗外那高掛碧空的一輪皎月、輕輕地移動起她纖捷的手指。

小丫頭並不懂得樂音、起初也只是看着白蘭的手指打在黑白鍵上、後來指法快了、她看不過來、便學白蘭一樣地望着月亮。這樣她才聽到了那說不出如何美妙的聲音、又過了一忽兒、她覺得自已不是站在白蘭身邊聽琴了、就覺得那聲音一像從什麽別的地方傳來的、接着、她明白了、那是月亮裏傳來的仙樂、於是她不知不覺地、隨了那音樂、隨着月光、漸漸地昇到一個水晶世界裏去……

「您傻了嗎？」白蘭彈完琴見小丫頭還張着大嘴呆望着那顆月亮、便笑着推了她一把、「我早彈完了！」

「啊！啊！小姐您聽、那 月亮裏還有聲 音呢！」

「我真想不到您還知音哪！」

「什麽知音？——我聽老太太說過：若對不知音的人彈琴、就和對牛彈琴一樣。起先、我也是只看不聽、後來學小姐那樣看月亮、也怪、我就聽到琴音了、後來不知怎麽地、就聽呆了、您什麽時候彈完的？我好像聽得聲音一直還沒斷。」

「別說了、點 燈吧！」

「是！」

小丫頭一片打應、從鏡支了取了火柴劃着、她忽兒永雋站在白蘭的身後邊、不由地喊了一聲：

「啊！少爺什麽時候回來的？」

「哎呀！您什麽時候同來的、眞把我嚇 壞了！」

「對不起、嚇着表妹了。——其實這全怪小丫頭、你 大驚小怪的 喊什麽？」

「是、少爺！」

「表哥請坐吧！」並沒有嚇着我」。白蘭雖然這樣說、心還是有些突突的跳着未定。

「表妹這一曲彈得好極了、牛聽了也會側耳的！」

該咒詛的屋宇 （七）

巴爾扎克　伊人譯

（霍雷斯本瓊所述）

『上帝祝福你、麥歇第瑪雷是個很好的人呢；人們永不能附驥、他太高貴了——皮甲第來的一位富人、但、我們在此地的人却都說他、「性情暴躁猛烈、」對於一切事他都不惜出錢、免得和任何人發生口角；你瞧他未免有些太靈敏了！此處的我們貴婦人們都想像他是極慎重、極愉快的、』

『只爲了他有些靈敏？』她說、『也許是呢、』他說、『你可以想像得到、麥歇、關於他和馬丹第瑪雷結婚這件事、人家都說、他有些道不出的原因、我並非誠心瞧不起別的貴婦人、但、她實在是文達最富、最美的女子呢；每年有兩萬「Livres」的進項、全城的人在他們的婚禮中都去看了、新娘子是美而嬌艷——像寶石般貴重的一個妻子、啊！在那時他們眞是對好夫婦！』

『他們在一起時、感覺快活嗎？』『哼！也許他們是、也許他們不是、在人們的猜測中；但他們却不像普通夫妻們的互相追隨着、馬丹第瑪雷是位很好、很慈善的太太、我敢說她一定常常容忍她丈夫的發脾氣；可是、他雖有些嚴厲、我們還都喜歡他、！那恐怕只是他的顯貴所使然的吧；高貴的人們、你知道——』『照這樣看來、麥歇和馬丹第瑪雷的突然分居定有些特別災禍發生才造成的呢？』『我不知那是甚麽災禍、麥歇、我一些也不知情、』『好吧！現在我可確定了你「一定」知道此事的、』『那麽、麥歇、我就告訴你一切我知道的吧、當我看見麥歇雷南提上來見你時、我就知道他一定要和你講馬丹第瑪雷、關於刺葛蘭不雷零屋宇的事、這事使我念及你、麥歇、你像是位極忠厚的君子、你定不會把像我這樣的、從沒對別人作過壞事的可憐女人的祕事洩露給別人——可是我還被我的疑心折磨着、我一直沒敢把那事洩漏過一個字給此地的居民們：他們都是多嘴舌的人、舌頭像鐵似的、說實話、麥歇、我這屋中還沒待過一位像你這般住得長久的旅客、也沒有一位我可以把這五萬法郎的來源向之傾訴的人、』

『我的愛的勒派夫人、——』我回答、『就是你的祕密會貽累了我、我也決不加以煩言的、』『你不必過慮、』她插入說、『你就會明白的、』她那種欣然樂從的樣子、使我馬上明白了我並不是我那好女主人的祕密的唯一寄託者了；無論如何、我已準備傾聽下去、『麥歇、』她說、『當皇上送了許多西班牙囚犯——戰爭及因他事的囚犯——到此處來時、我也招留了一位由國家給費用的、發過誓服從一切命令的年青西班牙人、爲要使上司知道他是服從他那誓言的。

初戀女

惇子

拉下黑幕的海邊、風有些涼意、是初秋的時節、遊人稀少了、夢蒂與她的友伴坐在沙灘上的一角那、惟有月光看到她緋紅的面孔、像桃李、像薔薇、她的友伴呆望着這美麗的眼睛說：

『夢蒂、妳看、燈塔那的燈直向妳遙望、傳情』、夢蒂的心懷着一隻小兎、跳動得呼吸有些急促、她自已也莫明其妙這種病態的起始。

『你老是這股酸溜溜的勁、拿…開心』。

『不、我常幻想將宇宙間一切都看成帶着愛的色彩、像月傍的星永久伴着她、像廣野裏的溪水流到一起去、這落花吻着水面、像玫瑰的怒放正如初戀女一樣的傾洩出她的春情……』。

夢蒂所具的紅暈更甚了、她想：『自己的初戀像玫瑰、一樣的怒放了。不過、她生怕有玫瑰的凋謝』凝眸這眼前的黑、『黑』在她心中不是好的感觸、於是她閉上了眼睛、『初戀女！初戀女』！光亮的字炫耀在空洞的黑中。

『第一次看到妳的時候、留下的影子是沈靜、夢蒂、看去妳心中好像有話、爲什麽老不說、這麽好的秋夜、月色、漢視了她』、是的、夢蒂被他的怨弄清醒了、心中有許多的話說不出、當看到這魅力的眼睛、這靜待的唇，內心那有了戰慄，她說『我知道我的弱點心中老煩惱、難道初戀帶給我些痛苦不成』？夢蒂的淚水落在衣襟上、她望着月、月傍的星兒在發着光芒。

『這是古代女子的病態、羞澀、夢蒂、妳天性太沈默了、那天看到妳弟弟是個愛說笑的孩子啊』！禕心愁愁地說、他在緊握着這沙子想：

浪激宕這石頭發出巨響、夢蒂的心中也有了洶湧的波浪、衝着、她想將一腔的熱情澆在這朵初戀的花上、他要茂盛的生長。

『王爾德說：愛情是爲了赦免、不是爲了苛責、你怎麽老在責備我何嘗不恨自已的沈默、你應該改造我的弱點我希望自已變一個活潑的熱烈的女子』。夢娜沈重的說、手有些抖。

『夢蒂、我願在妳沈默的友情裏活着、我錯了、剛才的責備請原諒、我愛妳、妳是天使』。

『禕、我不願你說些甜言蜜語、你知道朋友間的友誼最容易失錯、你的初戀已失去了、初戀是生裏最寶重的最不易忘記的事情、我願你的忠誠是永恆的』、夢蒂像一個狂人樣的說。

禕心慚愧與憤恨與她相見的晚、否則、他的初戀不會失落在一個無恥的女人手裏。

『妳是我的光明女神、夢蒂、今晚我才看到妳的天性、不是我所恨的儒弱少女、妳的友愛正埋伏在這可貴的沈默裏、我感謝』。

但、實際上夢蒂仍然是個羞澀、儒弱的人、她只是在這裏面認清至寶的初戀是像小鳥樣的易飛失、她有些恨人們發覺初戀這兩個字。

夜裏、『我願在妳沈默的友情裏活着』：這句話在夢蒂腦中呢喃、失眠的夜被認爲是何等的悠長、鐘響了三下、她痛苦的起來、披上衣服坐在窓前、月色單着這寂靜的院子、秋虫的吟聲漸漸地倦了、她睜着亮亮的眼睛向南方遙望在夢境裏的友人、心中浮起青春人的歡呼、不過、她又在祈禱可愛之神、小聲的說着：

『願他保護自己初戀的心、不可印上些創傷』。

夜褪去了顏色、夢蒂的睡神在黎明裏向她進攻、她、停止這粉色紙上的筆跡、走到院中去看花上的朝露、牆角的玫瑰已消沒了、她記起自己的初戀時、心中的羞[illegible]甜蜜裏。

萬福春誠記食品店

月餅

八大特色

材料高尚　味道鮮美　製法新穎　裝璜美觀　種類繁多　各餡俱全　重量實足　價目公道

美術禮券　裝璜富麗　餽贈稱便

專辦山珍海味洋酒罐頭名貴禮品一應俱全如蒙惠顧無任歡迎

膠州路濟寧路口　電話二三八二四號

仁丹

化食消毒

主治

胃口不開　食積不消　氣急心虛　鼻弱血虛　傷寒中暑　時令疾病　胃火氣臭　急醉宿醉　急心嘔吐　船車暈醉　頭痛目眩　虫蝕牙痛

仁丹的功効：

是能夠醫好過食，因吃多鬧胃病等的苦痛；以及能予以豫防消化統系受傳染病。

再進一步說：能補助腸胃的勞作且振起對付病菌的抵抗力。

常備神藥　仁丹

各地均有出售

天津仁丹公司

NO.172

戲劇與電影

本刊每逢星期三日發刊。歡迎關於戲劇與電影之理論及影壇劇壇消息之報導與評介。來稿請勿過長、逕寄本刊。欠資不收。

從第八藝術譚到：「寒夜琴挑」

漢士

（寒夜琴挑男主角李滋霍華）

「電影」之所以成爲第八藝術、是因爲地包括了藝術部門里的諸多種類、學凡文學、音樂、繪畫、雕刻等等。在電影里面是要全面的應用、牠的應用不僅是單獨的、是綜合了各各之精華、各各之臻美臻善、而完成牠的偉構、而這偉構也就是足以自傲的可以成爲一種藝術的單單的獨立。

談到「電影」這個問題、恐怕不是幾萬字能儘包括的、從牠脚本直頂到影片產生出來、在這階段之中、有很多的過程、很多的要向學問、更是不能把牠從脚本而演員而導演而製片而……可以說完的。

電影固然是文化宣傳之一、所以牠們也因了文化的水準去邁進、這第八藝術之所以討每個人都喜歡的、也就是牠負了一方爲文化、揭的使命、一方把人世間所有的、所幻的。一切的一切、用抽象的方法供獻出來、僅用牠的情節、場面、與表演、便能把人生的、社會的、國家的、好的、壞的、苦辣辛酸、七情六慾、却能完全表現人目、故而、電影能討人喜歡。

講到電影的體材、却是最寬不過。牠不像戲劇失掉了三一律動作便不能成功、或是繪畫不注重光便會失敗、況努力於第八藝術的人們又一方面出着新的花樣。

有人說劇戲的體材出不了三十六種情境、大概電影的情境也是不相上下的、如同描寫社會的倫禮的、愛情的、歷史的、戰爭的、科學的、偵探的等等、又有悲喜劇之別。

近來製片家爲了情境的新穎、不僅用那賣弄色情的歌舞片或噱頭的笑片、他們常搜羅過去名人或藝術家們來做製片的材料、什麼愛迪生俩、左拉傳啊等等、尤其是用音樂家來做材料、很能抓住大部份觀衆的心理、如同前者有「子夜琴聲」（MusicForMadane）、華爾茲大王約翰斯史勞屈斯的「翠堤春曉」（The Grear Waltz）最近又有提琴聖手貢沙海斐兹的「清平樂」（They Want Wusic）等片的問世、這樣不僅給觀衆們許多新穎的興奮劑、而且製片家可以獲得很好的利、一方面、在第八藝術上、進步到尖銳化。

最近、聯美公司出的那部能與清平樂所媲美的音樂化片「寒夜琴挑」（Inter Meggo）

講到這部寒夜琴挑、本是述說瑞典提琴家HolgerBrandt、生活中一頁羅曼史……以音樂而配合了愛情、可以說是一個悲劇、全劇的情節輕鬆而富於靈感、提琴的獨奏場面只有兩三個、因爲情場描寫戀愛、故而不像本劇里、Inter Meggo一曲、是最動人的、奏來如泣如訴、如怨如慕、正是情場中悲合離歡中的一個最好的描寫。

（最近赴北京之李香蘭）

這部片的故事且不必重敍、大家差不多都看過了、尤其是愛好音樂的人們、那獨奏、那相戀、那歡樂生活、與那慘別、很是哀感人的、主角是舒情、荳蔻溫香的男角李思廉郝華、他的精滿與深刻的表情、也無庸贅述、同時、這里我們還知道他是一位提琴家、女主角伊格瑞柏曼（Ingid Bergmen）是一位新星、以一個新星初上鏡頭、就有這種的成功、這里、却是不得不略地介紹她一下的。

她是一位瑞典籍的女郎、身高五尺六寸、體重一百二十磅、二十三歲、她的眼睛含着神穎欲流的光、還是可以表示她的天然穎慧、她的藝術天才超過一般明星、她不單擅長演劇、而且是一位寫作家、十五歲在學校讀書皆、便能寫出一部劇本、於是從此便入了劇戲界中。

本來她在瑞典本國是一個影界明星、那時雖有九部作品、只不被世界人氏注意吧了、所以她的藝術天才始終埋沒着、一直到聯美公司的製片家薛爾斯聶克發現後、她才在好萊塢嶄露頭角、這次、第一部的作品竟和第一流紅星李思廉郝華合演寒夜琴挑、而成績又是那麼美滿、聲譽之隆是無疑惑的。

她會英、法、德三國的言語、我們在影片里聽到她流利的英語、就可以聯想到她的其他言語了。

總之、以藝術精湛的天才明星來演一個藝術影片、那所有的成功、也就是第八藝術史上的光榮一頁、寒夜琴挑、是不能該不刻在上面的。

甚麼是戲劇

元

對於『甚麼是戲劇？』這個問題、大概每一個讀者心各有一個答案吧、有的喜歡唱兩句西皮二黃、就以爲能夠歌唱的才算是『戲劇』、有的反對西皮二黃、却以爲西皮二黃以及一切中國固有的所謂『戲』、都不配稱爲『戲劇』、祇有西的話劇與歌劇才配爲『戲劇』、到底怎樣才可以稱爲戲劇、誰也不能夠說出一個所以然來。

當此舊時代已去新時代到臨的時候、一切舊的東西無論他是中國所固有的或是由外國販運過來的、都要經過一番新估價的手續、才能夠確定他的地位、戲劇當然不能居於例外、戲劇的重新估價必須要有一個標準、這標準是甚麼呢？無疑的就是戲劇的定義了。

戲劇的定義、爲現代學術界所公認、比較最適當的、就是美國現代戲劇批評家韓密爾敦氏所謂：『戲劇是由演員在舞台上、藉客觀的動作、用情感而非理智的力量、當着觀衆、表演一段人與人間意志的衝突。』

這就明白了、沒有演員、沒有舞合、沒有動作、沒有情感的力量、沒有觀衆、或是沒人與人間意志的衝突者、就不能算是『戲劇』、合乎這些以上條件的、無論他有歌舞也罷、無歌舞也罷、有佈景也罷、無佈景也罷、都可以稱爲『戲劇』。

戲劇的定義既已辨明了、我們要討論戲劇的種類了。

戲劇的種類、名目繁多、從前大致可分爲兩大類、（甲）話劇、（乙）歌劇、自從發明了電影之後、銀幕的勢力在三十年中日益發展、幾幾乎有取舞合而代之之勢、在十多年前、忠於舞合藝術的人們對於銀幕藝術大起反感、發表許多不承認電影爲戲劇的論文、但是事實畢竟是事實、少數人的反對抵擋不住全世界人熱烈的歡迎、於是乎電影劇的名稱、在今日藝術界裏、也無人能夠否認了、所以戲劇又可分爲『舞台劇』與『電影劇』兩大類。

但是、無論如何分類法、在現人的語言或文字上、通常所謂的『戲劇』總是指話劇而言、雖然並有人著書作論、尊『話劇』爲戲劇的正宗、但是在實際上、『話劇』確已代了『戲劇』這個名稱。

這並不是沒有緣故的、因爲歌劇可以偏重歌舞、把歌舞的成分擴張到不成其爲劇的地步而仍可以號召觀衆、電影劇也可以把自然美與人爲美擴張到不成其爲戲的地、而仍可以號召觀衆、話劇則不能、話劇是赤裸裸的戲劇本身、話劇如失去劇的成分便不足以自存、這就是話劇能夠代表『戲劇』這個稱的名稱的緣故。

李香蘭汪洋合作

——在京拍熱砂之誓外景——

（與李香蘭合作之汪洋）

由邦交之堅固而邁進確眞藝術之連絡、中日滿三國現已精極完成電影文化之使命、日本東寶電影公司曾兩度與滿洲電影協會合作之下、攝成兩部偉大名片、一即描寫滿洲故事之「白蘭之歌」、其一係今春在上海拍取近郊作外景之「支那之夜」、以滿洲女星李香蘭與日本著名男明星長谷川一夫爲主角、過去兩部作品成績皆稱圓滿、遂由華北政務委員會建設總署之後援、仍以東寶滿映兩大片廠爲主體、將開始拍、第三部作「熱沙之誓」、全片景物以整個古香古色之北京城作題材、主角除滿星李香蘭、日星長谷川一夫爲主角外、並聘華北女明星汪洋參加、陣容益見齊整、故此片預料必能收穫成功。現全體演員及攝製人員等由監督渡邊邦男率領下、於日前到達北京、於短期間將開始工作、預計三個月內可完成。

滿映最近製片現況

△劇影片

高原組「人馬平安」整理中。

高橋組「王屬官」整理中。

山內組「愛焰」完成。

周組「風潮」近日完成。

水江組「有朋自遠方來」攝影終了。

大谷組「藝苑情侶」近日完成。

山內組「流浪歌女」錄音中。

高原組「新生」攝影中。

朱組「誰知她的心」準備攝影中。

△文化影片

濱田組「黎明日本海」完成。

辻野組「住宅」完成。

辻野組「荷造」完成。

島田組「民族之敵」完成。

上砂組「躍進吉林省」完成。

上砂組「本溪湖全貌」近日完成。

上砂組「本溪福祉篇」近日完成。

上砂組「本溪福祉篇」近日完成。

「滿洲建國史」近日完成。

荒牧組「江上艦隊」近日完成。

門馬組「祕嶺白頭山」近日完成。

新田組「國兵法」近日完成。

大谷組「民間演藝集」近日完成。

古賀組「光輝的日本」近日完成。

水ケ江組「日本的軍隊」近日完成。

森組「大松花江」攝影中。

森組「南滿運河」攝影中。

濱田組「聖秋部隊」攝影中。

上砂組「製鐵的過程」攝影中。

水ケ江組「慶祝二六〇〇年」（記錄映畫）攝影中。

島田組「沃土之秋」攝影中。

辻野組「觀光滿洲」攝影中。

高橋組「中央銀行」攝影準備中。

上砂組「滿鮮支空之旅」攝影準備中。

戰鼓情花

情節淒艷緊張

將在本市上映

「戰鼓情花」是部五彩的片子、這是一部情節、意識及技巧並重的罕見片故事敍述美國西部鄉鎮裏、有一對夫妻、吉爾馬丁（亨利方達飾）和蘭娜（柯爾柏飾）在新婚以後、便到更西部去開闢他們的新天地去了、臨行時、吉爾的父親說：「年青的一代人、是應該創造他們自己世界的」。後來遇到印第安人突然來襲擊、幾次把他們的農場焚燬、屢經憂患、大軍來拯、而馬丁和蘭娜也就去重建新生活了。

在故事進行中、導演約翰福特極盡緊湊之能事。使觀衆始終如在讀着一部有聲有色的傳奇小說、描寫人事淋漓盡致、毫無拖滯暗淡之惑。小地方的幾個穿插、尤其自然有趣。

總之、「戰鼓情花」是一部完美的故事影片、其價值不在於刺激神經或感動觀衆、而是在於它圓熟地敍述了一個可愛的創業的故事、聞此片不久卽在本市上映。

女性荷爾萌

調經保健

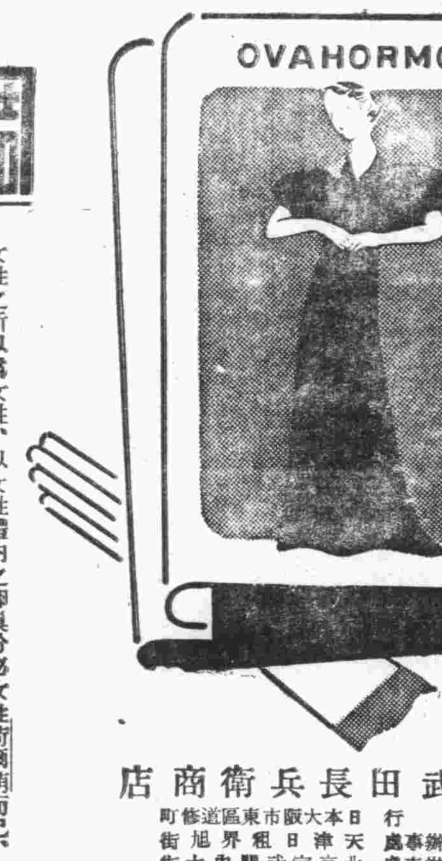

婀閥好萌

女性之所以爲女性、以女性體內之卵巢分泌女性荷爾萌而已、是故女性之卵巢分泌機能苟有不調、則所謂女性特徵之月經、勢必發生種種障碍、同時且有頭痛・眩暈・失眠・四肢陰寒・腰痛等神經症狀又如萎黃貧血・惡阻流產・乳汁不足等々、其原因亦往往在此。

婀閥好萌者、卽與國際標準品完全一致之女性卵胞荷爾萌也。其於卵巢分泌機能障碍時之種々婦科疾患、確有調理月經及保健女性之功。

本劑有片劑・粉劑・栓劑・膏劑及注射液。

各大藥房　均有經售　（詳細仿單　函索卽寄）

株式會社 武田長兵衛商店

總行 日本大阪市東區道修町

天津辦事處 天津日租界旭街

北京辦事處 北京宣武門內大街

青島辦事處 青島莒縣路一號

40(5)-127

淋疾撲滅

優龍 1-10

"BANYU" 全快率98%

欲求撲滅淋病

惟有服用優龍

與梅毒之六〇六並駕齊驅之本劑之出現、乃今日淋病治療界之劃期的存在。有強烈殺菌力、經過數日之內服、卽能完全治癒、致受一般治療界之絕讚。

淋病非不治之疾、恐係不求醫療所致也。治癒率爲百分之九八。

衛藥療法……每日三次・每次二粒・以服用三日爲一衛擊

停止八日以後則須實行第二衛擊・服量如前

包裝　片藥二十片包・一百片包・粉劑十公分裝・二十五公分裝

東京・日本橋 萬有製藥股份有限公司

經售處　天津日界旭街 植本盛大堂　北京東單牌樓大街 信義洋行　青島奉天路二三五 渡邊春陽堂

德國戒煙特效良藥

尅毒靈

功能戒除鴉片白面嗎啡及一切代癮品限期斷癮決無痛苦盒內另有詳細說明書

山東全省總經理

青島中國大藥房　地址 海泊路　電話 一八七一九

歡迎本外埠分銷

戒煙　黑白毒品　七日斷清

本院運到大宗德國最新藥品、注射、內服、皆用清毒藥劑治療、無論煙癮大小、限一星期、完全戒清、戒除期內不誤工作、戒後檢驗血液、絕無毒質存在、擔保永不復發。

痔瘡

治療方法、新穎完善、專用塗藥治療、使痔核、漏管、自然枯落、無刀割、火炎、結紮、等痛苦、無論年遠近日、裏痔、外痔、脫肛、便血、裂創、及一切肛門症、一概包治、塗藥期間、行動自由、並不妨礙、各項職業。

山東路北首二〇〇號

濟衆診療所

全祿牌

ALLSIX

上海華生烟草公司

北支總代理店 華生洋行

青島益都路六四号

電話 三 〇三二二 一八二七

經濟

生油市場人情變幻 市價榮辱忽現
風雲難測進戶咸困難

本報特訊　本市之期現生油交易、自上月以來、漲落時見、至其漲落情形、亦只一時之人情作用而已、是以各客幫對生油之交易、近來頗感困難、有上週間極度之下落、衆情以爲本週間、仍有續落之可能、奈事竟不然、蓋自週一起、又突然暴騰十日之生油現銷仍爲申幫原價進辦、胃口平硬、期市因標金之退落、故先漲而後垂、前場尾市、因把符看漲者隨市價騰納　致市突然升起、後因聞申布跌落、衆情不高、故微見下降旋以人情仍不看低、市又趨升、收市之際、仍呈旺勢、前途似仍不看落云。

棉紗現市始終鵠立
期盤交易徐徐趨下游

本報特訊　本埠近來期現紗布因存底不豐、人情看高、故市氣始終鵠立、十日之棉紗布現銷、雖未上漲、然市氣頗硬、前途仍不看落、期市近來人情頗高、乃今據申電：申市紗布下落、衆情不敢再事追漲、市乃徐徐下垂、以目前情勢觀之、如申市不漲、此間亦難獨望看高云。

赤金無變化

本報特訊　本市赤金價月、自上週間、陸續上升三四十元後、近數日來、又呈平和狀態、無甚變化、十日金店掛牌入價五百十元、出價六百十二元云。

肉業公會 改定肉價

本報特訊　本市入秋以來、天氣日漸涼爽、各肉類販賣業、亦日漸活躍、惟以值茲肥豬無多時期、來源缺乏、又值茲中秋節近、頗感供不應求之苦、肉業販賣公會、特重行規定豬肉價格、上肉改爲九角、中肉改爲八角、較前漲一二角云。

滿洲當局籌設 特殊匯兌銀行

北京十日中華社電　華北滿洲當局、爲引誘華工大量入滿、及整理華工所持歸之滿洲中央銀行紙幣、以期通貨交流之圓滑、最近擬籌設特殊匯兌銀行、以便辦理入滿華工之匯款業務、現正經兩國間金融當局妥愼協議中、不久即可實現云。

華北綿布綿紗
九月第二週標準價格

天津十日中華社電　華北綿紗綿布商組合天津支部、九月第二週之綿紗綿布標準價格如左（與前週價格無異）五福細布三十六元二角五分 綿紗（十七）一、〇四〇元 綿紗（二十）一、〇八〇元

鮮魚野菜禁輸 厚和市已解除

厚和通訊　厚和警察局、前爲防止虎列拉病菌之侵入、曾禁止鮮魚野菜入境、但此項禁令、自九月一日起、即予解除規定四項辦法如下。一、鮮魚類准予輸入（但限於冷凍者）、二、自本年九月一日起實行、三、人民對於鮮魚不准生食、四、一般野菜、同時准予輸入。

津各物行情 本週上週比較

天津十日中華社電　作爲聯銀強化策之金融取締仍在繼續中、而對於堅持過當物價之諸組合運營亦近在目前、商情於自有恐汛中兩面受壓迫、致交易陷於不活潑、如綿絲布雖値需要期、全然呈閑空狀態、同時因期待新體制之入手、實行物價動態、久持穩定狀態、茲將各物行情本週與上週之比較列左、

綿布　五蝠細布上週三七、〇〇元、地球本週六四、〇〇元、上週六四、〇〇元、八馬本週一二四〇、〇〇元、上週一、二〇〇、〇〇元、綿布雖腹地方面依然無買氣而觀望情形、致滯貨有累強傾向、行市意外堅挺。

人造絲　天橋一、二五〇、〇〇、一一四〇、〇〇、金環星一、一〇〇、〇〇、一、二〇〇、〇〇〇、買氣雖不繼續、因實施比率存貨較少、前途可望堅挺。

砂糖　金剛石一一四、〇〇、一一五、〇〇、白雙五六、四〇、赤雙五一、〇〇、五一、三〇。因期待統制施行交易仍呈觀望狀態、將來微有浮動、若打破穩定狀態、在自備期間恐不甚易。

麵粉　一五、九〇一六、三五當小麥粉組合第二次市場工作之決定、前者買安之外粉、依次到達供落、機運漸强、天官落至十五元、目前市氣更形穩定。

匯兌　銀行出售對英三便士三十二分之九、對美五美元、聯銀券對法幣交換率依然、聯銀券占漲每法幣一千元合聯券九百二十六元二角海關金單位美元二一〇元七角

商標局組織法

南京十日中華社電　國府七日公布工商部商標局組織條例原文如次。

第一條　工商部商標局掌管全國商標註冊事務。

第二條　商標局設左列各課、（一）總務課掌管撰擬稿件、收發文書、會計、庶務、及其他不屬各課事項、（二）審核課掌管商標呈請程序之審核事項、（三）註冊課掌管商標審查及註冊事項、（四）審議課掌管商標審議及評定事項、（五）編譯課掌管商標公報等之編輯事項。

第三條　商標局設局長一人、綜理合局事務。

第四條　商標局設課長五人、課員二十人至三十人。

第五條　商標局設審查員四人至六人、辦理審查商標事務。

第六條　商標局局長簡任、課長審查員二人至四人薦任、課員委任、（另行）前項審查商標技術人員、其資格依技術人員任用條例之規定。

第七條　商標局因事務之必要、得延聘專家、爲名譽顧問。

第八條　商標局因繕寫文書、及其他事務、得酌用僱員。

第九條　本條例自公布之日施行。

張市物價指數

張家口十日中華社電　八月中旬張家口批發物價指數、爲一九六、三、較上旬騰貴百分之五四一一、較去年同期則騰貴百分之三、其指數上升主因、係由於鷄卵之暴騰、及捲煙稅標準價格之騰貴、此外紡織品類及雜品類、亦皆微漲、而燃料燈火類、建築材料反見低落、平均騰貴百分之一一三。

本市金融動態

本報特訊　邇來已屆秋季、各業由淸閒時期步入活躍狀態、各地土產相繼收穫、陸續登場、各路客幫已開始攜大量款項、前往內地收買、各銀行錢莊、調撥匯款、及放款等業務、頗爲繁忙、本市金融呈露活躍現象、一般銀錢號放款利率、聞已增至一分五六云云。

本市日常需品
八月下半月批發價値

本報特訊　本市日需品八月下半月批發價錄下：

糧食類　一等麵粉一袋十六元四角、漲九角、二等麵粉一袋十五元二角五、漲一元四、三等麵粉一袋十二元四角、落一角、一等大米百斤三十七元五、漲一元、二等大米百斤三十三元五、漲一元、三等大米百斤三十元〇五角、漲一元五、小米百斤二十三元、落二元、江米百斤三十八元、漲二元、包米百斤二十二元、落一元、小麥百斤二十五元、落五角、黃豆百斤二十三元、落一元、綠豆百斤二十一元、江豆百斤二十元、高粱百斤十八元。

燃料類　塊煤一噸二七元、粉煤一噸二十二元、煤球一噸二三元、勞柴百斤三十四元、火油十桶一百六十五元、汽油十桶一百八十六元。

調味類　豆油百斤五十三元、落一元、香油百斤八十五元、生油百斤五十一元、漲九元、醬油百斤二十元、漲九元、糖百斤六十七元、落三元、醋百斤二十七元、落三元、牛乳百磅三十五元、鹽百斤六元、落二元。

雞肉類　雞十隻十二元五角、漲二元五、雞卵百個七元、猪肉十斤六元六、落四角、牛肉十斤八元六。

魚類　黃花魚十斤二元七、漲五角、紅頭魚十斤一元八、偏口魚十斤三元六。

果實類　香蕉百斤四十元、蘋果百斤二十七元、漲九元、葡萄百斤十四元、漲一元五、西瓜一個一元、漲三角、桃百斤十八元、漲五元、梨百斤十四元、漲六元。

皮革類　西洋黑皮鞋面一方英尺十三元七、西洋黃皮鞋面一方英尺十四元六、中國底皮一磅五元五、落一元。

菜蔬類　油菜百斤四元五、芹菜百斤九元、漲二元五、香菜百斤十五元五、落六元五、韭菜百斤十一元、漲二元、大葱百斤六元、漲一元、大蒜百斤二十二元、落三元、豆芽百斤八元、豆角百斤十三元、豆腐百斤十二元、地豆百斤十元、芸豆百斤十七元、王瓜十個二角五、蒜百斤二十五元。

衣料類　棉布一疋三十六元五、漲五角、士林布一疋六十元、落二元、綫嗶嘰一疋三十四元、落二元、花達呢一疋五十三元、落三元五。

建築類　磚千個二十四元五、瓦千個七十五元、洋灰千斤一百五十二元、美松方板千英尺七百元、落六十元、美松元板千英尺六百五十元、落五十元、美松企口板千英尺七百八十元、落五十元、柳安板千英尺八百五十元、柳安企口板千英尺九百元。

註、皮革、建築類係與前月比較。

中日滿三國聯合 促進機械建設
並擬定計劃進行方針

北京通訊　華北中日滿當局、爲實現機械之再建、並統制機械整備起見、頃經計劃進行方針、約以（一）促進重要機械之國產化、（二）以目前需要爲目的、育成機械工業力（三）生產內容之質的改善、（四）統制機械之整備改善（五）輸出入及產業機械之促進、六、以求中日滿機械一元化云。

全國度量衡局 組織條例公布

南京十日中華社電　國府於七日公布工商部全國度量衡局組織條例原文如次：（第一條）工商部全國度量衡局、掌管劃一全國度量衡事宜、（第二條）全國度量衡局設左列三科、（一）總務科、（二）製造科、（三）檢定科、（第三條）總務科職掌如左、（一）關於推行度量衡之統一、（二）關於度量衡營業之許可事項、（三）關於文書庶務及會計事項、（四）不屬其他各科事項（第四條）製造科職掌如左、（一）關於製造標準器及副原器之工務事項、（二）關於度量衡製造修理及其指導事項、（第五條）檢定科職掌如左：（一）關於標準器及副原器之檢定查驗及烙印事項、（二）關於各地方度量衡檢定之監督指導事項、（三）關於全國度量衡檢定人員之養成及訓練事項、（第六條）全國度量衡局附設度量衡製造所製造各法定度量衡器、（第七條）全國度量衡局附設度量衡檢定人員養成所、訓練全國度量衡檢定人員（第八條）全國度量衡局對於各省或直隸於行政院之市所設度量衡檢定、所有指揮監督之權、（第九條）全國度量衡局置局長一人、承工商部部長之命、綜理全局事務監督所屬職員、（第十條）全國度量衡局置科長三人、承局長之命分掌各科事務、（第十一條）全國度量衡局置科員九人至十二人、事務員三人至六人、承長官之命、分任文書庶務會計等事務、（第十二條）全國度量衡局置檢定員六人至八人、技士六人至八人、承長官之命分任檢定技術事務（第十三條）全國度量衡局局長簡任、科長薦任、科員技士事務員由局長呈請工商部委任、度量衡檢定人員任用暫行規程、由工商部擬具、呈請行政院會市考試院核定之（第十四條）全國度量衡局應分期派員至各省隸於行政院之市、及各縣之視察度量衡狀況、（第十五條）全國度量衡局應按日將工作情形及收支要目呈報工商部、（第十六條）全國度量衡局辦事細則、由局訂定、呈請工商部備案（第十七條）全國度量衡局於全國度量衡劃一後、即行裁撤、仝國度量衡局裁撤後、所有全國度量衡事宜、由工商部就本部內設科掌理之、（第十六條）本條例自公布之日施行。

△出口貨物

順天號十日去上海　鮮梨、二四〇〇件、鮮葡萄一〇〇件、鮮山楂、一〇〇件、核桃仁、六三件。

△進口貨物

岳州號九日來青

香港貨　磠砂、四〇包、藤枝、七七件、蔴袋、二〇三件、糖、二五〇〇包、糖、三二箱。

上海貨　鐵板、二二一件、紙類、三二七件、洋酒、四〇箱、啤酒、五〇箱、雜貨、二三三件。

淸津丸十日由滬來青

麵粉　一〇六〇包
大豆　五〇包
紙類　二七九二件
蔴布　四五包
生髮油　一二箱
空鐵桶　一四五〇件
紅丹　三〇桶

內外市況

本市市況（九月十日）

○棉布期貨前場
九月期 34.55
最高 34.70
最低 34.55
收盤 34.575
成 1650件
十月期 34.70
最高 34.725
最低 34.625
收盤 34.675
成 900件

○土產期貨前場 生油
九月期 57.10
最高 57.50
最低 56.30
收盤 57.10
成 985件
十月期 56.70
最高 57.00
最低 55.80
收盤 56.80
成 1220件

○紗綿現貨
16支
銀月 1140.00
寶來 1090.00
日光 1080.00
龍門 1075.00
金貨 1090.00
寶船 1097.00
嶗島 1096.00
20支
嶗島 1115.00
1120.00
藍鳳 1125.00
五星 1145.00
銀月 1150.00
1145.00
1150.00
32支
銀月 1255.00
寶船 1158.00

○棉布現貨
雙龍 36.50
36.55
龍門 34.50
34.60
三桃 35.00
三角 35.60
花鳥 35.45
35.50

○土產現貨
生油 54.00
成 890簍
生米 24.00
成 750包

○麵粉現貨
飛車 16.20
火磨 15.50
雙鯨 16.20
遊魚 13.95
乘英 15.35
雙鳳 13.90

○雜糧市
徐州元米 12.00
徐州高粱 17.50
18.00
華北小米 5.00
徐州小麥 13.00
32.50
濟南綠豆 21.50
青口元豆 13.00
青口豆餅 18.20
本街豆餅 18.80
生餅 16.20

（九月十日）

○棉布期貨後場
九月期 34.50
最高 34.55
最低 34.30
收盤 34.35
成 2825件
十月期 34.65
最高 34.65
最低 34.35
收盤 34.40
成 2205件

○土產期貨後場 生油
九月期 56.70
最高 57.40
最低 56.40
收盤 57.30
成 602件
十月期 56.50
最高 57.00
最低 56.00
收盤 57.00
成 1085件

海外市況（九月十日）

○英國向各國匯兌
英美 402.50
英法 不
英德
英蘭 立

○英國向東洋匯兌
上海3又32分之31
孟買1.6又16分之1
香港1.3
新嘉坡 2.4又16分之3
日本12又2分之1
巴達比亞7.58
西貢1.1又4分之3

○各國金銀塊
倫敦金塊
現貨 168.0
倫敦銀塊
現貨23又16分之7
期貨23又4分之1
紐約銀塊
現貨34又4分之3

○紐約棉花
新約定
十月 9.30
十二月 9.25
一月 9.16
三月 9.07
五月 8.90
七月 8.70
現貨 9.64

○東京匯兌相場
對美
賣23又16分之7
買23又32分之15
對英
賣1.20
買12又2分之1

○正金銀行掛值
對美23又16分之7
對英1.20

○軍票交換相場
74元又8分之3賣
74元又8分之5買

○東京短期
前場開盤
新東 110.86
鐘紡 149.50
滿業 66.90
日魯 65.10

○大阪短期
前場開盤
新東 110.91
大新 56.80
鐘紡 149.80
滿業 67.50

○大阪棉花
前場開盤
九月 70.50
十月 70.50
十一月 70.50
十二月 無市
一月 無市
二月 無市
三月 無市

○大阪棉布
前場開盤
九月 3.315
十月 3.405
十一月 3.510
十二月 3.590
一月 3.630
二月 3.710
三月 3.770

○大阪棉布
前場收盤
九月 3.315
十月 3.425
十一月 3.505
十二月 3.570
一月 3.650
二月 3.710
三月 3.785

（九月十日）

○大阪棉花
後場開盤
九月 70.00
十月 70.00
十一月 70.00
十二月 無市
一月 無市
二月 無市
三月 無市

○大阪棉布
後場開盤
九月 3.310
十月 3.420
十一月 3.500
十二月 3.580
一月 3.655
二月 3.705
三月 3.775

○大阪棉布
後場收盤
九月 3.305
十月 3.405
十一月 3.495
十二月 3.580
一月 3.645
二月 3.705
三月 3.785

英記酒樓
酒菜 麵飯 星期 茶點
山東路一〇七號 電話二五五九號

松竹公司全體演員一律出演
中國人必須一看日本女性之姿
捧出全女性美麗心情之大船稀有巨篇！
女性之覺悟
監督 澁谷實 原研吉 攝影 武富善男 中村誠二 美術 濱田辰男 製作擔當 磯野利七郎 演員 田中絹代 川崎弘子 佐分利信
桑野通子 三浦光子 槇芙佐子 三原純子 高倉彰 山內光 汀陽子 水戶光子 木暮實千代 若水絹子
九日起演 滿演前半價 午後九時半以後半價
二部 犧牲之歌
青映

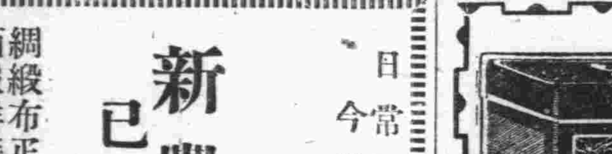

ラランン美髪香油
原則的にあんまりな頭形はみな いけないのです
連油都不擦、好像雀巢似的頭髮、當然在此時代一般人所不歡迎的。

華振氏藥房
本藥房聘有專門藥學人才調製各國處方所用藥料均選上乘按方調劑準確精良決不以膺品誤人以重道德諸名各國成藥化學藥品及化妝用品等無不俱備定價特廉如蒙惠顧無任歡迎
山東路二十七號 電話二四〇三四號

日常用品的福音 今秋突然又一聲 ▲時代化的貨品 ▲平民化 機會難再 價目▼ 欲購從速▼
新豐綢緞百貨店
已於九月四日舉行正式開幕 義務大推銷
綢緞布疋 西服洋裝 呢絨百貨 式樣新穎 陳列盈室 品質高尚 燦爛奪目 價目從廉
青島濰縣路五九號 電話二七八二八號

△農人的幸福 △植物的救星
農光牌殺虫藥粉

專治蔬菜果樹農林田禾一切種植物的害虫無不藥到虫除請君爭先試用莫失良機徹行
因初次創辦定價格外低廉如蒙惠顧無任歡迎
青市各雜貨店均有代售
外埠索樣外加郵票五分信到即寄
華北總經理 天成商行啓 青島金鄉路六十九號 電話二四六七一號

三鞭保腎丸
諺云人非草木孰能無情倘因幼年早婚房事過度或素日手淫以致腎經虧虛精水枯絕陽萎不舉之象或見色流精甫交即洩夢遺滑精等症非但愛情漸衰疏遠千嗣絕望而終恐不能延年益壽也敝社醫師經驗始發明此丸以治上述各疾確有萬分把握曾經唐山衛生局化驗給照特許行銷性平不熱不燥功能益精補安神志壯氣血滋眞陰補腎水固精關壯陽助氣能使陰莖增大堅實有力精能遠射種子准能增加夫妻美滿之愛情每盒一元五角每三盒爲一料四元兩料七元
唐山天福堂老藥店啓 外埠函購外加郵費三角五分
青島山東路金星大藥房濟南三馬路大同志商店 電話二七〇六二號

展期漲價 購請從速
政府註冊謹防假冒 永遠保用免費修理
購買新型金筆一枝送一枝
一九四〇年最新出品今天開始發售
新型派拉蒙注墨金筆

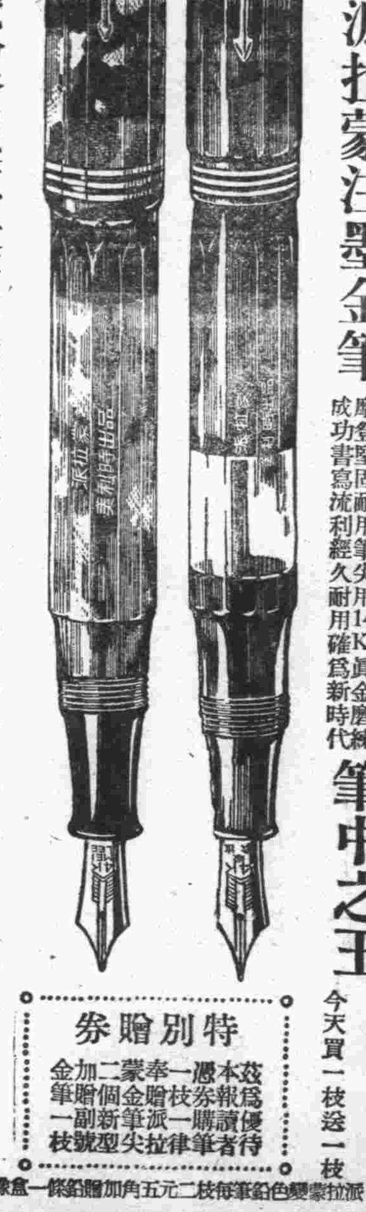

本品係本廠最新發明構造新奇美麗摩登堅固耐用筆尖用14K眞金磨練成功書寫流利經久耐用確爲新時代筆中之王
每枝特價祇收十元 今天買一枝送一枝
各地新老主顧函電紛沓同聲一致要求展期漲價九月底前仍照原價過期不再通融
展期漲價 九月三十日以前 新型十元 特種六元 甲種四元 乙種二元五角 墨水六角
九月三十日以後 新型十二元 特種七元 甲種五元 乙種三元 墨水八角
青島北京路上中華棧內美利時分行 天津總行
特別贈券
茲爲優待本報讀者憑券購買派拉蒙金筆一枝奉贈律筆二個加贈新型副尖一枝
派拉蒙變色鉛筆每枝二元五角加贈鉛條一盒橡皮一塊

聖魚肝粒
哈利巴

華北蒙疆總經理處，北京西單北大街一六〇 株式會社田邊公司
各地大小藥房均有代售
H—44

香港發生虎烈拉 本市嚴加防範

由香港到青船舶乘客均須檢便 市公署布告商民等知照

本市市公署頃以香港方面發生虎烈拉、本市爲港部、船舶來往之要道、自當嚴加防範、凡本月八日自香港來青之船舶、均實行檢便預防、並於十日布告市民週知、布告如下：

爲布告事、査香港地方、現已發生虎烈拉、本市自應預防、一策安全、合行布告、凡來青島入港之船舶、係自本月八日以後、由香港發航或經行者、對於全體乘客及船員、於入港時、須施行虎烈拉檢便、除分行外、仰市民人等、一體遵照爲要、切切此布。

第二次檢便 已舉辦完畢

又警察局對於市區內舊虎疫發生地帶居民一律施行第二次檢便預防自本月初由市北分局界內開始以來、其海西、市南界內亦相繼次第舉辦完畢、進行甚順利、結果並未有虎疫患者與保菌者發生、總計市北分局界內、金鄉路一帶共計檢便男女五千三百二十九人、海西分局界內大小港一帶實施檢便者達一千零三十人、市南分局界內、台西鎭一帶各平民院、共計實施檢便者、一千零九百七十六人、總計全市第二次檢便者達一萬七千三百三十五人云。

市民二次注射 已達十之八九

本市防疫當局、以本市虎疫每易於秋季發現、故對於目前防疫已一再强化、關於街頭檢問、除在海泊橋實行入境人注射外、並在山東路一帶實行街頭檢問、一般市民經二次注射者達十分之八九、其未有第二次預防注射者即時予以注射、本年青市防疫之完善、虎疫無隙可生云

蜷川經濟博士 講演經濟學

日本京都帝國大學教授經濟學博士蜷川虎三氏目下滯青中、九日下午一時半於蘭山路市大禮堂開催關於「統制經濟、尤其警察經濟」之講演會由興亞院蓝岡調査官致開會辭及介紹蜷川博士、該博士稱及東亞永遠和平及安定戰策遂行有相連關係、建設工作及正體經濟政策之實施有必要性、戰鬥態勢及防衛態勢之共進、尤於經濟必須統制之軍力支持爲國民經濟之發展、及國民生活之安定缺少爲不可能之要諦、又以精神化總動員推進之完全遂行而實現之經濟警察及社會政策應適當實行之、應付究需要、供給之原則對統制生產、及消費所關係之設施等、更須有正當之態度、素此統制者、行大閻盤之取締、此爲警察經濟發動之必要處此當局者、應良究善處全體化經濟云。演詞約一時間半、於三時均由總領事館松室司法領事致閉會辭及講師申述謝辭、宣布散會聽講者之中含有多數之興亞院日領警並市公署及財界關係者及多數警察局員等人物、博士於上月由日本出發、經由來大、天津、北京、濟南而奉青於一兩日中一度赴濟南、定十五日由青島返日本云。

夫生前將女字人 妻不知情 具狀請求調解

吳祁氏年四十七歲萊陽人、住濟縣路四十四號、有女秀珍、（年二十一歲）尚待字閨中、乃於日前吳祁氏母女具呈地方法院民事調解處聲稱、有吉林路六號居住素不相識之王振盛、至其家中、向彼聲請其夫生前曾欠伊賭債三十元、將秀珍已許與伊子王卓、不日將迎娶云云、該氏以其夫生前爲女定婚並無所聞、特具狀請求調解云云、經該處於九日下午開庭調解、吳祁氏王振盛均出庭、王振盛稱與吳祁氏之夫爲多年好友、早年吳祁氏之夫曾允許彼之婚約、有媒東爲證、并化彩禮洋百餘元、至今三年餘、吳祁氏欲毀婚、須賠償一千元之損失費云云、該處調解并無結果、將爲之再度開庭云。

山帶秋容淺淡妝 ——秋景之五——

本週內檢便 已達五千餘人

本市警察局以去歲九月五日、爲本市虎疫發生期、本對因本市防疫陣容之强化、年各項傳染病患者均未發生、現在本市舊虎疫發生地居民之第二次檢便、正在市南分界內辦理中、統計本週內檢便者已達五千餘人云。

即墨區立中學 籌備恢復 市公署已照准

即墨區辦事處、爲造就區境內之一般失學青年、前向本市公署呈請恢復區立中學一節、業經本市公署照准、已責令該區辦事處妥爲籌備云

鍋貼鋪發財 許顏起爭執 許士印控顏某侵佔

許士印（年五十七歲滋陽人）於民國十七年在江甯路三十號門洞內開設一小規模之鍋貼鋪、當時聘請同鄉顏承良（年四十歲）爲經理、經營一切、立有紅賬爲憑、并言明顏某吃人力股東十分之二、至廿四年因警局取締門洞營業、該號當即將隔壁二十八號瀛海居鋪底租到、自此營業甚爲發達、不料此時顏某見利忘義、竟將賬目私改、至事變後二十八年春間許某令顏某結賬結果、得有純利八百元、而顏某竟私自使用五百六十元、許某使用二百四十元、同時顏某又私刻印章、將門面外之鍋貼鋪上加滋陽二字、至二十九年警局登記、而顏某以兩門牌號碼向餐館公會、及市南分局登記、且私造假賬、事被曲某査知、當在法院檢査處控訴顏某侵佔、復在民事調解處聲請顏某賠償云。

兩風船港口相撞 牛德綿船隻被撞沉沒 李京華不允賠償成訟

牛德綿年三十八歲即墨人、使船爲生、於本月六日由籍運鹽八噸、駛來大港、不料將抵口門、有另一風船、李京華（年卅九歲即墨人）駛一風船出口、兩船撞於一起、牛德綿之風船沉沒、牛某泅水躍上李某之船、先赴五號碼頭、經山東鹽業公司將該沈船起出、復經調處、該船修繕共需洋四百元、令兩人平均担負、李某不允、兩人於八日赴海西分局成訟云。

警察局注意 夜間交通 交通班夜間出動

本市警察局、爲謀本市交通之整理、特組織交通警察班、每日出發赴各交通繁鎖之處整飭交通、刻鑒於夜間交通之重要性、特自日前起、對於夜間交通、有多數不照規章者、該班特於夜間、亦一律出動、對於不點燈火等違章情事、亦加以取締云。

市勢調查進行工作 將派選調查員

定二十日預行調查一次 市署布告市民勿相驚擾

本市當局對於市勢調査工作、自積極籌備以來、爲期早日實現起見、即着手淸査本市各區住戶、現規定每區按戶數之多寡、平均派選調査員、已由警察局令飭各分局飭屬對各分註所管界內每四十住戶選調査員一名、以便爲將來調査戶口時之基本調査員、業於本月九日起、由各分局分駐所着手籌備云。

又本市市公署、頃經決定、就市區居民、選其有充分調査之能力者或指派原有之閭鄰、在警察機關指導之下挨戶調査之、並定於本月二十日預行調査一次、十月一日爲調査之期、市公署特布告市民、各安生業、毋相驚擾、布告原文如下：

——布告市民——

爲布告事、照得本市爲華北主要港灣之一、現在秩序安定市面繁榮因之人口增加、工商發展、茲爲明瞭市勢、實行大青島計劃起見、特擬舉行市勢調査、以供行政之參考、調査方法、即就市區居民選其有充分調査員之能力者、或指派原有之閭鄰長、担任調査員職務、在警察機關指導之下、直接挨戶調査、要之此舉、即係就原有之調査戶口辦法、免除居民呈報方式、改爲直接調査、仰即各安生業、毋相驚擾、茲定本年九月二十日、預行調査一次、以十月一日爲實施調査之期、除分別函令外、合行布告周知、此布

對於各級人員 施以短期訓練 調查委會制定訓練綱要

又市勢調査委員會、爲劃一調査程序、及謀事務進行之圓滑起見、特對於各級人員施以短期之訓練、茲誌該項訓練綱要於次：

一、本部爲劃一調査程序、及謀事務進行之圓滑起見、對於各級人員、應施以短期之訓練、依本綱要辦理之。

一、應行訓練之員、因職務不同之關係、應按左列區分訓練之。

一、調査指導者。
本部連絡班職員。
各分局分局員一人、（主辦戶口事務之分局員、或巡官）。
組長全體、（分駐所之巡官及派出所之警長）
班長全體辦理戶口之長警
二、各區調査者。
調査員全體、（由本部委任担任各區調査者）。

一、調査指導者之訓練按左列程序施行之。
一、日期　自九月十二日至十三日計二日間。
二、場所　警察局院內大禮堂。
三、班次　由各分局將全體受訓人員、平均分作甲乙兩班、上午爲甲班、受課時間、下午爲乙班受課時間。
四、時間、每日上午九時半至十二時半、下午二時半至五時半。
五、課目　市勢調査須知摘要、及調査指導要領。
六、員數　由分局將全體受訓人員、按甲乙班次分別、用藍格棉紙造具名冊以前、遞送保安科戶口股各二份、於九月十二日、轉本部連絡班附名冊式樣。
七、費用、各受訓人員每人每日由本部發給膳費一元、計二日間共二元、由該管分局開具領單具領後、按名分發之。

一、各區調査者之訓練按左列之程序施行之、
一、日期、九月十四日計一日間。
二、場所、由各該分局按人數之多少、及距離之遠近、與地方情形自行擇定一處或數處、分別講授之。
三、時間　自上午九時半至下午五時半。
四、課目　市勢調査須知摘要、及調査之心得。
五、員數、本分局管界內全體市勢調査員、按授課場所之大小、妥爲分配、並分別用藍格棉紙造具受課人名簿二份、於本月十五日以前、遞送保安課戶口股、轉本部連絡班、附受課人名簿式樣。
六、講師、講解人員由各該分局按照受課場所之多寡、由分局長指派分局員或巡官、分別擔任、同時講授之、並須於本月十四日以前、開具名單二份送保安科戶口股、轉連絡班備案。
七、贈費、受課調査員、每人由本部發給贈費一元五角、由各該分局開具領單按名分發之。

一、關於其他未盡事宜隨時另定之。

懸賞徵求標語

本市市公署爲進行市勢大調査工作、經成立臨時市勢調査委員會後、該會爲喚起市民之注意並了解市勢調査之意義起見、特懸賞徵求市勢調査之各項標語、經開始以來、應徵者極爲衆多、其截止日期已定爲本月十二日止、希望市民努力應徵、其獎金等次爲：
一等獎：二十元
二等獎：五元。
三等獎：三元。
以上各取一名、交件處爲市公署社會局轉交臨時市勢調査委員會調査云。

日照縣皇軍部隊 優待歸順士兵

常國興等三名攜械投降 各給旅費百元使歸鄉里

前七月八日、日照縣駐屯皇軍〇〇部隊本部、忽有便衣持鎗之男子三名往訪、經該部隊長施以調査證明彼輩係爲五十七軍軍部之現職軍官士兵各一名、計副官處准尉常國興（二十五歲）、原籍滿洲國新京市十四道街十號、及同軍軍部電台隊第二台中士孔範慶（三十歲）、原籍河南省開封八家屯、及同軍六六六團第三營部營副隨從二等兵王漢卿（二十六歲）、河北省宣縣東亭鎭人等共三名、彼輩因該置身之爲軍受皇軍日夜之猛擊甚感物資彈藥之缺乏、喪失戰意、故於巡察之途中逃亡而來者、故又經日照憲兵隊會田隊長以下之調査、彼等竟痛淚陳述隱情、言及對無意味之抗戰已感厭惡、且久望故鄉故逃出云。同部隊長及井上現地部隊長、因念彼等之歸順意志甚爲堅決、爲之斡旋、於八日由縣公署賜與三者旅費每人百元、使之甦生返里。

會田憲兵隊長談

最近八路軍等之後方攪亂戰術、有以假意歸順法、企圖叛亂良民、及新政府內之官役兵士等得有下加以以嚴重之調査、然其事實五十七軍部內已窮困至極、尙竟錯誤至此、對受強制之士兵、今後爲求得彼輩之同情、若有來歸順者者爲盡量收容之、並使達成彼等之希望。

常准尉談

余爲新京第二中學之學生、於該校二年時、因家庭之環境而退學、替父經營商業、民二十二年因商用赴石門、於該地被東北軍拉票後、即充當軍人、回憶七載間、受盡伊輩之苦勞、此次竟得轉向余之幸福佳途、今後絕不再使幸[illegible]失脫、決心努力前進、且於返里途中、在青島少購月餅以進奉久未事孝之雙親前云。（右至左：常國興、王漢卿、孔範慶）

孔子誕辰聖跡參拜團 本市參加者踴躍 本月二十五日左右出發

山東省公署及新民會山東省總會聯合主催之孔子誕辰聖跡巡拜團、本市新民會決定參加後、現正積極籌備中、自開始徵求團員以來、本市商界參加者、已有孔憲澤等數人、本市教育界及各機關亦有多人、現正辦理參加手續中、其加入日期定於本月二十日截止、此次聖跡參拜團、實爲不可多得之機會、望希本市市民踴躍參加、其出發日期、約於本月二十五日或二十六日、二十七日赴曲阜、二十八日赴泰安、登泰山、二十九日歸還濟南、然後返青、其經費爲旅費十一元五角四分、食費六元、宿費二元、鶴籠費五元云

警察局長警 換發新臂章

本市警察局所屬之長警新臂章、於日前分發各分局佩帶、此次所發之臂章、係遵照北京警政局所規定者。而製發一等警長爲三白人字、二等警長爲二白人字、三等警長爲一白人字、一等警士爲三紅人字、二等警士爲二紅人字、三等警爲一紅人字、并以各分局爲單位、編制號碼區別云。

市北分局便探 盤獲二竊犯 買贓人亦被捕

市北分局便探、王印亭張悅萱溫思忠等、於日前夜內巡査管內、巡至小抱島附近、見二人行跡可疑、當帶往分局訊問、二犯供一名夏月春（年三十四歲高密人、住樂陵路一四四號）一名馮車、（年十九歲諸城人住青海路寶興里）二人供認屢次割切拉大車上所載之膠皮料子、得錢變賣不諱、經訊後先後在青海路振華里捕獲買贓犯宋振綱、（年三十九歲濟南人）奉天路一八五號捕獲孫登華（年三十七歲平度人）并由孫處檢出膠皮三袋半、皮管十個、共値四百元、均係贓物當將人證一併送法院訊辦云。

建設局添購 載重汽車

本市建設局以各工區之工作繁忙、原有載重汽車、不敷應用、擬請添購載重汽車一輛、以資運輸材料迅速、而便增加工作效率云。

多田所長 在歡宴席間 致答謝之詞

趙市長前日晚七時、在蓬萊閣歡宴興亞院多田所長演詞、業登本報、茲覓登多田所長答詞如下：

鄙人就職興亞院出張所所長以前、與市公署顧問、今晚承趙市長閣下設此盛大宴會、招待鄙人、及興亞院同人、鄙人不勝榮幸感謝之至、

鄙人本係軍人、此爲諸位所盡知、對於政治素所未諳、乃蒙趙市長閣下獎飾逾量、鄙人實不敢當、鄙人自慚菲材負此重大任務、深恐有負諸君之期望、幸有趙市長以下市公署方面幹部人員之援助、鄙人相信將來、一定有良好之成績、與結果、此次王委員長蒞青、對於青島市的印象、極爲良好、王委員長、已於青島感覺得中日人士眞正之親善、此等現象、鄙人亦感覺出來、因爲青島市內中日人士之眞正親善、固然是青島的歷史與地理上之關係、然其主要原因、乃係趙市長閣下自事變以來、維持地方治安愛護中日市民、有以致之、趙市長閣下人格之高超、德行之美備、政績之卓越、聲望之隆重、久爲中日人士所仰慕、趙市長閣下、以政治名家、領導羣倫、勵精圖治、親仁善隣、加以日本人士與青島歷史地理之關係、和衷共濟、水乳交融、才能有今日之明朗化、所以王委員長有此獎許也、青島市公署爲行政機關之主體、與興亞院有密切之關係、嗣後鄙人當尊崇趙市長閣下之美德豐功、共同向建設新東亞之途邁進、鄙人相信必有成功之一日也、茲謹借主人之酒杯、敬謝主人盛意、並祝趙市長閣下與在座諸位之健康。

第二回興亞美術展覽 徵求本市作品 舉辦日期地點均規定

新民會青島特別市總會、頃奉中央總會令、以定於十月六日起至十三日止在北京舉行第二回興亞美術展覽會、徵求本市作品、

十月六日起十三日止、在北京中央公園內新民堂、董事會、水榭亭三處舉行、徵品日期十月一日、二日爲一般作品、十月四日爲主任及審査員委員之作品、收品地點在北京中央公園內董事會內興亞美術展覽會臨時委員事務所、出品地區爲全中國都市或地方、

徵出爲第一部中國畫、日本畫、第二部油畫、水彩畫、素描、第三部彫塑、石膏、木刻、石彫、第四部工藝美術品及圖案、第五部宣傳畫、（每人限五項以內、出品之大小規定如下、縱三五時、橫二五時普通稱爲菊全版型、第五部宣傳畫之課題規定爲建設的構想、（依賴何物如何建設東亞新秩序）中日親善的構想（如何把握眞正親善之實現）、自由構想、對委員及一般出品者中之優秀者獎賞之、賞品爲名譽會長賞、會長賞、副會長賞、委員長賞、新民會長賞、興亞美術賞、贊助員賞。

仙家寨區 添設副區長 召集村鎭長選舉

本市仙家寨區公所、以該區近來工作日忙、所有區務僅區長一人、工務繁重、特擬再添副區長一席、已呈准本市警察局、日內即召集各村鎭長公開選舉云

對馬副局長等 赴濟轉京 一週後返青

本市警察局、對馬副局長、爲視察北京警政、特定於十一日上午九時偕督察科長高伯亮、乘車赴濟轉京、在京預計勾留一週後乘機返青云

鍼灸 按摩 專家田達義 統治內外婦兒各科

純以古法針灸新醫理見解而以毫針施術專治有効瘟病霍亂中風不遂半身不遂線風羊癇風狂疹疾泄痢嘔吐消化不良積聚癥瘕氣頭風眼疼心腹痛牙疼耳聾喉蛾手足腰背疼痲各種瘧疽疔瘡瘰癧婦人月經不調赤白帶下治症繁多無不當時奏効見科百病專以推拿手法

上午九點至十二點門診三元　下午二點至五點出診五元
預先掛號逾時加倍　夜間遞加車費在外
診所暫寓滋陽路南頭19號轉角

防疫聖藥 祛暑良友 培靈油
青島經理處 南洋大藥房 山西路二十三號 電話二五八四二號
定價每盒三角
上海培靈大藥廠監製

外科聖藥 歐家全 癬癩皮膚水 殺菌止癢 清毒斷根 藥房藥店均售
青島經理 廣東商店 至誠藥社 天合益 長春堂 聯興藥房 神州藥房 建美藥房 濟南 明春堂 廣東商店 張贊子
歐家全立止牙痛水
歐家全藥房滬辦事處 山東路二一五號

無藥・無手術！萬病必治！
適應症　慢性胃腸病、便秘、高血壓症、腰痛、頭痛、子宮病一般、神經痛、僂麻質斯、喘息、肺病、淋毒、氣管枝炎、下疳、神經衰弱、不眠、痔疾、脊髓、中風症。等全般慢性諸病
本所尙存有久經缺貨之「赤外線家庭治療器」眞乃起死回生之良器深博一般之絕讚刻値此器因日本輸出困難已經不來均皆售罄之際顧各界之希求
◇並存有醫院用大型（往診携帶用）請賜一覽
マスダ光線應用研究所總理店（贈呈說明書）
松山赤外線治療相談所 青島李村路十五號（電氣館橫阪上）（電話２七八一三番）
純正赤外線眞救療法 綜合治療科 松山眞救療院 診察自午前八時至午後八時 青島李村路十五號

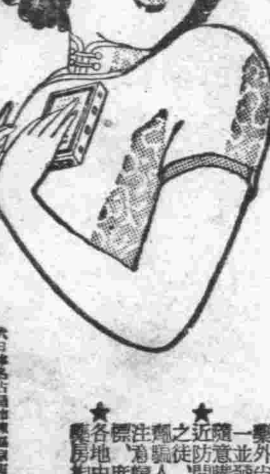

頭痛聖藥 新腦
醫學博士 森田資孝先生發售　註冊商標
立止頭痛！靈効如神！！
腦新如遇頭腦疼痛非常難忍時、頭目眩暈神智昏迷時、或讀書過度精神疲倦時及惡醉宿酒未醒時、倘速服腦新可立見奇効、其効若響、服後三分鐘、頓覺頭目爽快神智淸新、苦痛若失、有如夜月秋遊能有心曠神怡之妙、此偉績確爲本劑獨具之特長、且雖連續服用、對於腦神經或心臟胃腸等、決無副作用、亦無影響、孕婦服用亦無害
主治　偏正頭痛・頭沉神昏　頭迷眼花・腦筋疲乏　精神憂鬱・面神經痛　宿酒惡醉・暈船暈車
四包裝…二角　七包裝…三角　十三包裝…五角　二十八包裝…一元　六十八包裝…二元　百六十二包裝…五元
各地藥房均有代售
大日本名古屋市東區東新町 發賣元 荒川長太郎合名會社

武俠小說 舞鶴鳴鸞記

王度廬著　鏡海畫

第十回　路見災黎俠行消仇恨　夜來旅店妙手戲英雄 (11)

那花臉豹子劉英和兩個官人、全都低聲罵着、向西南方向又走了一二里路、不料又見江小鶴在後面跟隨前來、劉英就抽出刀來、怒道：這個人眞可恨、一定他沒懷好意！「兩個官人也都抽刀提鎖鍊、忿忿地說：「把他拿下！把他拿下！」楊公久却把這三個人攔住、他說：「不要莽撞了！這個人大概會些武藝、說不定他就是江小鶴、剛才賽黃忠劉匡不是告訴過咱們、江小鶴是戴着草帽、穿着草鞋、使寶劍、騎黑馬！」劉英說：「連紀廣傑我們都要捉、還怕什麼江小鶴？」此時江小鶴已催馬來到臨近、他在馬上微笑着、說：「你們不要疑我、我到西邊去辦我的事、不跟你們一同走了、不過我告訴你們、紀廣傑是龍門俠之孫、他的武藝可不同凡人、你們別看捉不着他、倒自己吃了虧！」劉英掄刀怒罵道：「你管不着！我看你一定是紀廣傑的一夥、你也是個賊！」說着、他催馬追上江小鶴、在馬上探身掄刀向江小鶴去砍、江小鶴扭轉馬頭把刀躲過、掄起皮鞭、向劉英的手腕上去抽、只聽吧的一聲、劉英就覺着手腕疼痛、立刻扔下了刀、但這時汝州俠楊公久已下馬抽刀、跑過來向江小鶴就砍、江小鶴並不下馬、只等着他來到、用手指揑住他的刀背、輕輕的一奪、便將刀奪在手中、然後微笑着、催馬就走了。那兩個官人在後面緊追、並大聲喊道：「小子！你也是賊！你還想跑嗎？」江小鶴却且走且笑、將奪來的那口鋼刀向膝蓋上一磕、嚓的一聲、便折成爲兩段、然後他擲在地下、就哈哈地笑、看那兩個官人和兩個護院全都不敢追了、都在那裏吓得目瞪口呆、江小鶴就得意洋洋、放馬馳去、一直往西就到了湖北地境、來到一座小鎭上時、天色就已不早了。江小鶴隨投店宿下、次日午後就進了襄陽城、只見有兩個店房的夥計模樣的人、提着一桶青灰、正往各處牆上、江小鶴就跟隨着他們、就見他們到了一家草料鋪的門前、這門前的黃土牆上也墨色淋漓地

寫着「捉拿江小鶴」五個字、這兩個人拿着刷子蘸上青灰、就把牆上的五個字塗抹了去。江小鶴又氣又笑、就下馬問說：「你們這是幹什麼了？」那兩個人說：「我們是本地花槍劉二爺雇的、今天晌午來了個龍門俠的孫子紀廣傑、還帶着兩個人、好像是捕役、他們來到這裏也不去拜訪劉二爺、就拿着筆滿街上寫字、寫「捉拿江小鶴」、江小鶴是現今江湖上最有本領的英雄、上月曾到襄陽來過、連花槍龐二爺全都不是他的對手。今天龐二爺一聽姓紀的竟要捉拿他、就覺得那個驕傲自大、過去跟他們問了幾句話、不料那紀廣傑極爲兇橫、一拳就將龐二爺打倒、把龐二爺氣得要死、他們走後、龐二爺就雇了我們、把他在牆上所寫的字全都塗了去。」江小鶴一聽、龐二竟爲自己的事被紀廣傑所打、心中就更是氣憤、隨問說：「那紀廣傑走了嗎？」刷牆塗字的兩個人就說：「他們走了半天了、他們打完了龐二爺、還向龐二爺追問江小鶴的下落、龐二爺說是不知道、那紀廣傑就說是、如若江小鶴再來到襄陽、就告訴他、他要有膽量可以叫他到長安去。」江小鶴聽到這裏、就氣得面色改變、但故意鎭靜着、問說：「你們沒看見他們是走往那邊去了嗎？」那兩個人說：「他們都從長安來的、現在一定是回去了、可是臨走的時候他們會向人打聽武當山。」江小鶴一聽「武當山」這個地方、就不由心中一動、因爲當年在九華學藝的時候、會聽師父說過：「武當山在襄陽府均縣地面、內家的武藝便自此傳出、現今山中的道士還多半會武。以後若行走在那裏、千萬要小心！」江小鶴隨就問說：「武當山離這裏遠嗎？」那兩人說：「不遠、出城往北走幾十里就看見了。」江小鶴隨聲說：「好！」牽馬走去、一出襄陽城、他就上馬揮鞭、直奔西北、走了不遠、果然看見面前有一賑蔚然的山嶺、大約離此尙有百十來里路、江小鶴催馬快走、又走下約四五十里路、忽見前面有三四馬、也都行走得很快、也都是正往武當山那邊去走的。

法院公告

青島高等法院刑事判決主文

▲王誠山竊盜上訴一案

主文

原判決關於王誠山罪刑部分撤銷

王誠山無罪

今日節目

日本語 XGDP 923KC

八、〇〇 新民體操 (北京)
八、二〇 速成日語講座 (北京) (第八七講)
八、四〇 唱片 (北京) 劉士宏
殲軍主義中日提携 賀后罵殿 (新艷秋 貫大元)
九、〇〇 新聞重述 (北京)
九、二〇 商情行市 (北京)
九、三五 新民講壇 (北京) 新民會聯合協議會之意義(三)
一一、五〇 郎子唱片 (北京) 新民會中央總會部員 陳木斯
算軍糧 (小桂桃)
梅降雪 (三兒生)
一一、五九 報時 (北京)
一二、〇〇 家庭常識 (北京)
一二、一〇 職業介紹 (北京)
一二、一五 娛樂節目 (北京)
一、時調小曲 照花台 王秀蘭
二、西河大鼓 七十二變 王艷芬
一三、〇〇 新聞 (北京)
一三、一五 商情行市 (北京)
一三、三〇 評書 (北京) 龍潭鮑駱(第一三四回) 品正三
一四、三〇 新聞 (北京)
一四、五〇 娛樂節目 (北京)
一、相聲 遇皇后 戴 于
二、梅花調 妓女自歎 新鳳雲
一八、〇〇 兒童時間 (北京)
秋丁祖孔特輯節目 西單頭條胡同小學學生演播
一八、一〇 兒童新聞 (北京)
一八、二七 預報本日晚間節目 (本台)
一八、三〇 日語講座 (北京) (第一一四講) 倉田信夫
一九、〇〇 音樂常識 (北京) 聲樂(二) 吳立頫
一九、二〇 行政工作報告 (北京)
一九、三〇 演講 (北京)
一九、五〇 單弦 (北京) 五子開學 桂蘭友
二〇、二〇 新聞 (北京)
二〇、四〇 邊調 (北京) 十二重樓(下) 王蕙臣
二一、一〇 京劇講話 (北京) (第七講七)三娘教子 徐蘭沅
二一、三九 報時 (北京)
二一、四〇 地方新聞 預報節目 (本台)
二二、〇〇 絲竹合奏 (北京) 一、一枝花 二、蝶雙飛 三、三寶盒 四、四來 五、春思 韶光社
二二、三〇 上海特別演講 (北京) 由南京轉播
二二、五〇 新聞 (北京)
二三、〇〇 京劇 (北京)

日曆

△陽九月十一日(星期三)
△陰八月十日
△潮候 滿潮午前一時五分(三三〇) 午後一時〇分(三四〇)
△退潮午後七時五〇分(七九) 午前七時十五分(一五〇)
△太陽 出六時三六分 中十二時五六分四四秒 沒七時一三分
△太陰 出四時二分 中九時七分 沒一時五〇分

青島郵局封發郵件時刻通知

一、輪船郵件
▲九月十一日 開往大連
▲九月十二日 開往上海 日本

東亞海運汽船出帆

▲門司、神戸行(前十一時) △印船客禁載
日光丸 九月十二日
熱田丸 九月十五日
貝加爾丸 九月十九日
泰山丸 九月廿二日
▲大連、芝罘、威海衛行
利通號 九月十四日
▲連雲港行
大智丸 九月十四日
▲芝罘、天津行
△海通號
華山丸 九月十五日
△海平號 九月十一日
▲威海衛、大連行
唐山丸 九月廿三日
台中丸 九月廿三日
▲上海行
華山丸
△尼德宮島德號 九月十二日
▲上海、南支行
△衡山丸
台中丸 九月三十日
東亞海運青島支店 青島館陶路四五、四七號 電話2八二七五、七 夜間當直2八一七七

川崎汽船出帆

▲紐育線(青島入) 國川丸 九月十七日
▲紐育線(神戸發) 國川丸 十月一日 五洲丸 十月十六日
▲中南米線(神戸發) 諾威丸 八月廿五日
▲曉香波、沙市線(神戸發) 欣馬丸 九月十四日 夫羅里達丸 十月六日
▲桑港、羅府線 浦賀多丸 九月廿一日
運費及其他詳細情形請向左記地址照會
川崎汽船株式會社 青島代理店 株式會社昭和海運公司 館陶路取引所內 電話22四〇一、二三號 夜間用電話22七〇〇六 三四四號

日海州組合出帆

	入	出
▲海州行		
豐春號	十一日	十一日
迎春號	十二日	十三日
元泰號	十二日	十五日
▲濤水口行		
承春號	十一日	十二日
永祥號	十二日	十五日
江春號 瑞祥號		
▲石臼所行		
華新號	十一日	十一日
新順號	十一日	十二日
海川丸	十二日	十三日
▲石島行		
新泰號	五日	十一日
義通號		
民安號 平安號	十一日	十三日

株式會社中村組 原岐輪船洋行 協信海運株式會社 海州汽船同業組合 電話22四四五九號 22四八八八號

大連汽船出帆

▲上海行
大連丸 九月十二日 前八時半入 正午出
青島丸 九月十六日 前八時半入 正午出
奉天丸 九月十八日 前八時半入 正午出
▲大連行
青島丸 九月十一日 後一時半入 後五時出
奉天丸 九月十三日 後一時半入 後五時出
大連丸 九月十六日 後一時半入 後五時出
▲上海行
黃河丸 九月十六日入 九月十七日出
白河丸 九月十一日入 九月十二日出
▲天津行
白河丸 九月二十日入 九月廿一日出
黃河丸
大連汽船株式會社
電話 2二一七 支店長 / 2二一六 船客 / 2二七一 貨物出 / 2二五三 貨物入 / 2六六七 會計 / 2四六五 倉庫 / 2七六五 中國帳房 / 3〇九九 艀船部

照相

旅行投考登記

相片

明星照相館最快

高密路五十四號 電話四九八九號

隔日取件 價目尤廉 急用加快 當日交件

新治淋內服特效劑

寒-尿-治 G-U-CIDE

爲內服藥片 靈治五淋白濁 迅速可靠 效力出衆 服即斷根 絕不復發

各埠著名大藥房均有出售

國際運輸扱船 嶋谷汽船出帆

運賃其他左記請照會
青島總理店 國際運輸株式會社 青島支店 電話代表(2八一〇)四一〇一號

朝鮮郵船出帆

▲仁川鎭南浦行
平安丸 九月十四日入 九月十五日出
慶安丸 九月十九日入 九月二十日出
錦山丸 九月廿四日入 九月廿五日出
▲上海行
慶安丸 九月十三日入 九月十四日出
錦山丸 九月十八日入 九月十九日出
平安丸 九月廿三日入 九月廿四日出
▲釜山朝鮮行
錦江丸
▲仁川天津行
新義州丸
船票於開船一時間以前發賣、至於運費及其他詳細情形、請向左記地址照會
朝鮮郵船株式會社 代理店 合資會社中村組 電話22二四六〇 三七三〇號

大阪商船出帆

▲日滿連絡船(前十一時大連發)
鴨綠丸 九月十一日
蒙特比洋丸 十二日
烏拉爾丸 十三日
黑龍丸 十四日
吉林丸 十五日
扶桑丸 十六日
拉不拉達丸 十八日
烏斯利丸 十九日
熱河丸 二十日
桑特斯丸 廿一日
至於運往各地之貨物運費及船票價格及開船日期等詳細情形請向左記地址照會
大阪商船株式會社 青島出張所 電話三五四(號) 新設路十八號
青島商運株式會社 電話22〇〇七號(入貨係) 2二九二三號(出貨係)

青島特別市醫師公會

科別	醫院	醫師	地址	電話
內外產婦科	中久醫院	張達三	江蘇路八號	三八九四
產婦科	高大夫醫院	高內安	肥城路八號	五八九四
皮膚花柳科 內外產婦科	華德醫院	劉信齋 張伯瑜	武定路二七號	四八六八
內外兒科 皮膚花柳科	齊鈞定診所	齊定鈞	安徽路三〇號	七七九五
內外產婦科	海濱醫院	吳龍騰	山東路一八號	五三六三
眼科	章拯民眼科醫院	章拯民	平原路四七號	二八三五
小兒科	清和小兒科醫院	張子惠	湖南路七號	六一〇六
內外皮膚科	錫九醫院	高錫九	四方奉化路一三號	三、一七五九
內外各科	柏林醫院	張濟卿	肥城路七號	三五五九
耳鼻咽喉科 皮膚花柳科 內外各科	桐林醫院	張子琴	東鎭丹陽路七號	六六七二
神經精神科 皮膚花柳科	耘蓬醫院	王耘蓬	禹城路一〇號	五七〇一
內外各科 皮膚花柳科	壽康醫院	丁介眉	湖北路四號	五二三二
X光線科 內外產婦科 皮膚花柳科	子通診所	楊子通	湖南路十三號	借用三三〇二
內外產婦科 皮膚花柳科	太平醫院	張靜軒	東四路一二七號	借用三一七八
內外各科	遠程診所	吳天任	膠州路一六號	七二四二
皮膚花柳科 內外婦嬰科	光陸醫院	金恆生	山東路三號	六四〇六
內外各科	高齡醫院	顧壽齡	安徽路三號	借二八五六四
眼科	同濟眼科醫院	李同濟	天津路四號	
內外花柳科	大成診療所	孔慶雲	天津路十六號	

敬送

遺精早洩 健忘不孕 腎虧腦弱 古宮秘方

照方配服(青島)能使精關強固、思想敏活、容顏美潤、神效驚人、治愈千萬、不稱奇

並贈▽治瘋骨痛驗方▽靈藥醫圖 不取分文

各界欲索此證明方剪報請寄上海跑馬廳路二二五號中國腎臟病院函索即寄

門市房傢具電話出讓

啓者茲在東平路南段車站附近有門市房六七間傢具全備並有電話一具並願出讓如有願兌入者請於每日午前至東平路三十七號文光里內樓上五號接洽住址詢問福海號便安

遺失聲明

啓者敝有腳踏車一輛領有第三七七九號車牌不愼被人一併竊去除向警察局呈請註銷外嗣後發見概作無效特此聲明 順作源鞋廠啓

藍村車站吉祥誠歇業

啓者本號現因宗旨不同無意進行經股東議決自本年八月三十一日停業清理目刻已清算完畢本利分披清楚另立一號張號單各執一張以及東夥友均無異議嗣後本號無論股東正副經理夥友任何人作爲均與本號無涉惟恐各界不明眞相特再登報聲明如左

藍村吉祥誠衆股東經理仝啓

遺失聲明

啓者敝人於民國二十九年八月一島福順德照付三〇八四號匯票一只計楊普航名下國幣一百七十元不愼遺失除掛失止付外特具楊德昌立保證書將現款由青島福順德如數領出嗣後該票無論落於何人之手概作廢紙特此聲明 敝張松均啓

緊要聲明

敝號高雲霄現因別有高就業於本月五日全業當將伊東股及應一批之紅利如數算清出號即立有辭帖一紙以後伊人所有一切行爲及經他手等事概與敝號無涉特此登報聲明 源順祥啓

買房聲明

今買安三河一二名下陽信路第六號公地一段建有樓房二座門牌二十一號如與該房有糾葛者限七日內與賣主交涉過期成契與買主無涉 買主同義堂啓

代辦

客買賣房產 登記過戶

大昌地產商行

雲南路二十二號 借用電話二三八七一

山東鹽務管理局石島鹽場公署遺失聲明

在本署石島鹽場務員張星文所佩之第二四八二號銅質證章因遺故遺失倘如發現無論落於何人之手統行作廢特此聲明 山東石島鹽場公署

婦女注意

小粒快速 烏鷄白鳳丸

婦女雜病……行經肚痛……見效神速

中秋節前 買一送一

濟南張聾子大藥房發行

各地代理張聾子藥品者均有出售或向張聾子藥房函購外加三角五分

嗚謝國醫張百效先生

內子年二十有五、體質素健、於五年前突患痰喘、日益加重、每當月經期間、咳嗽嘔吐、雖經中西醫治療、奈均無效、後經友人介紹、於張百效先生處診治、服藥未久、病已全除、現身體康健、特此登報鳴謝、張先生寓所市公署旁觀海一路十三號、門診上午十時起至十二時止、出診下午二時起至六時止。

堂邑路五號電話局李驥特啓

上平安電影院

滄口路二十二號

時間 每日午後一時起至十二時止 星期例假午前十一時開演循環放映

票價 七角 五角 學生一角 童四角 外加一成觀覽捐

九月七日起連演五天

中國藝華影片公司最新出品

路明女士突變作風的超特表演

李英王乃東關宏達余琳等各大明星合演

社會香豔歌唱愛情有聲巨片

香江歌女

跌入情網！藝術家滿腔甜酸苦辣煩惱！攝影師到底苦悶！片面想思自作多情！

是青年男女的模範讀本！是兩性戀愛的萬有文庫！不能忽視、不能錯過！與天下有情人、有切膚之關！

歌樓賣唱！多藝多情！低唱轉鶯吭圓！巧笑分犀齒！

金城大戲院

西大森(同記)南村路

▲座價 池座一律二元每位 樓座兩廂二元每位 樓座正廳一元五角每位 碼票四角五分 觀覽捐在內

先期售票 對號入座 售票時間 每日上午十時至下午五時

竭力挽留＝始允登台

四大金鋼領袖花旦宗師 小楊月樓

蜚聲菊苑坤伶泰斗青衣花旦

文武老生 楊菊蘋

文武老生勇猛武生 劉榮萱

文武老生 陸鳳山

滿福山 高富山 傅少安 張連昌 陳永亮 佟雨臣 張德芳 張景春

全部 天雨花

東鎭 光陸大戲院 分院

福寺路六十三號 電話三〇五五六

循環開演 每日一起至晚十時 前期例假星期日午十時

座價 樓上二角 樓下一角 (在外加捐)

九月九日連演四天

友聯影片公司連集武俠巨片

徐琴芳 賀志剛 主演

第二集 荒江女俠

岳劍秋夜探天王寺！ 方玉琴巧遇雲師叔！

下期接演 第三集 荒江女俠

中和戲院

青島山東路北首 電話二六二三號

美猴王 袁小樓

青衣花衫 張文琴

秦月樓 韓子峯 筱王虎臣 楊壽山 孫慧霞

朱粉雪 林 劉

殷鵬卿 方艷芳 楊艷梅 雲 湘臣

午戲一時開演五時止 夜戲六時開演十一時止

午戲 棒打無情郎 落馬湖

夜戲 三本西遊記

午戲 池座每位七角 樓座每位五角 碼座每位三角

夜戲 池座每位一元五角 樓座每位一元二角 邊座每位八角 碼座每位四角 (觀覽捐在內)

光陸電影院

海泊路六十三號 電話七一九一七號

時間更改 每日一起至晚十時 星期例假上午十時連演

票價 頭等五毛 二等三毛五分 三等二毛 小孩二毛

十日十一日十二日十三日 連演四天

友聯影片公司全部武俠鉅片

徐琴芳 賀志剛 主演

第三集 荒江女俠

金眼鵰千里報凶信！ 岳劍秋攻打蝶獅谷！

下期公演 第四集 荒江女俠

CAPITOL 金城電影院

湖北路二十七號 電話二七六三六

星期日	其他日
一點	二點〇〇
三點	三點五〇
五點	五點四〇
七點	七點三〇
九點	九點十五

華納公司特別貢獻海空軍備科學化戰事預習片

潘德奧勃林 喬治勃倫 溫毛立斯

領銜主演海軍戰事驚險科學戰之寫實

潛艇第一號

施放魚雷轟中巡洋艦！

旗艦出動撞沉潛水艇！

光陸大戲院

平度路廿二號 電話二〇七八三〇

循環開演 每日一起至晚十時 前期例假星期日午十時

座價 樓上三角 樓下二角 學生兒童二角 加收一成觀覽捐

九月十日起連演四天

上海明星影片公司出品全部社會倫理諷刺大巨片

談瑛 王獻齋 舒繡文 主演

各懷心腹事！盡在不言中！

夢裏乾坤

有月一般的幽默表演 有火一般的熱烈情緒 有海一般的深沉描寫 有畫一般的美麗鏡頭

九月十四日起特選首演片 瘋女 梅熹 談瑛 主演 注意！

FOLOZU

每日五場 二、〇〇 三、五〇 五、四〇 七、三〇 九、二〇

十日、十一日、兩天

有功世道哀感倫理深刻巨片

廿世紀福斯公司喧嚇一時之偉大出品

琪恩赫旭 合演 唐亞曼契

父慈子孝

"SINS OF MAN"

可歌可泣、沉痛無比、長子殞命、次子殘廢、可憐天下慈父心！

下期公演 勾魂使者

奇中不奇 類葉樹園住宗命的無常生死兩界帳

明星大戲院

安徽路六號 電話八九二六

每日五場 二、〇〇 三、五〇 五、四〇 七、三〇 九、二〇 循環開映

九月十日起連映三天

賈克古柏。蓓蒂費兒特。合演

香豔熱情浪漫巨片

青梅竹馬

(又名二八年華)

"SEVNTEEN"

小兒女初解風情、熱烈追求、如醉如癡、如瘋如狂、演出若干醜態、造成許多笑料。

下期公映 鐵蹄狼烟 歷史戰爭巨片